SERÁ ASSINADO HOJE O INDULTO
PAGINA 3

MAIS GREVES NA SICILIA
PAGINA

O VASCO JOGARÁ COM O PALMEIRAS
PAGINA 9

FUNCIONAMENTO DO COMÉRCIO
PAGINA 12

Quarta-Feira 24 DE DEZEMBRO DE 1947

Diario Carioca

Fundador: J. E. DE MACEDO SOARES

Edição de Hoje: 12 PAGINAS 50 Centavos

ANO XX — RIO DE JANEIRO — Diretor: HORACIO DE CARVALHO JUNIOR — PRAÇA TIRADENTES N.º 77 — N.º 5 980

BIBLIOTHECA NACIONAL RIO DE JANEIRO CONT. LEGAL

Ordenada Bruscamente a Retirada de Tropas Americanas do Panamá

ELABORAÇÃO LEGISLATIVA

J. E. DE MACEDO SOARES

Na velha demanda entre os clássicos do direito público e os modernos que se inspiram nas praxes dos regimes anti-jurídicos, isto é, entre os que querem a legislação formada em trâmites lentos para madurar antes da sanção e promulgação e os que a desejam vertendo abundante e precipitada de um Executivo que reuna as atribuições do Legislativo e até do Judiciário — o veto, que o sr. presidente da República opôs a uma lei do Congresso, sentenciou apoiado no exemplo e na experiência.

Câmara e Senado — por esta ou aquela razão, — não deliberam sôbre mais de trezentas mensagens do Executivo reclamando medidas administrativas urgentes. Não discutem igualmente mais de oitocentos projetos de seus próprios membros, que não logram desengavetá-los na secretaria ou nas salas das comissões. Mas, quando se trata do interêsse particular cujo beneficiário não se descuide, então os projetos criam asas, voam de votação em votação devorando os trâmites até a solução final. Não importa que uma conveniência atendida tirá muitos direitos postergados. Câmara e Senado, infelizmente, não cuidam de distribuir justiça, mas apenas de manejar a cornucópia dos favores.

O exemplo típico é o projeto de lei contra a Imprensa. A demagogia deu mãos à irresponsabilidade. Os textos estabelecidos pelos interessados logo receberam o batismo parlamentar. A Câmara queria agradar os que supõe façam e desfaçam as reputações dos deputados; e assim, sem maior exame, golpeou direitos fundamentais das empresas jornalísticas.

Vetando o projeto, que mal ou bem transitou no Senado com igual celeridade, o sr. presidente da República consignou nos seus dispositivos nada menos que nove infrações de dispositivos constitucionais, sem contar princípios gerais de direito e doutrinas assentes na própria Constituição.

Ficou, portanto, preliminarmente demonstrado que, se é conveniente a abundância e rapidez na elaboração legislativa, parecendo certo que são necessárias anualmente pelo menos mil e duzentas leis para o funcionamento normal da administração pública — também é, em muitos casos, indispensável demorar os trâmites, para que os projetos não se transformem em leis calamitosas.

Duas soluções razoáveis se apresentam a êsses problemas de crescimento dos regimes democráticos vigentes na hipertrofia dos negócios administrativos nacionais. A primeira seria "desmilinguir" a tarefa parlamentar, reduzindo sua competência às deliberações legislativas que tenham real significação nos princípios do regime representativo. Tôda rotina dos créditos, licenças de funcionários e tanta outra matéria trivial, poderia ser despachada por uma comissão mista de senadores e deputados. A outra solução razoável seria alargar, de fato, a colaboração do Executivo na tarefa do Legislativo, indo a informar sistematicamente nos orgãos especializados do govêrno, todos os projetos de lei que subissem à sanção.

Esta última solução foi agora adotada pelo sr. presidente da República no exame do decreto do Congresso Nacional relativo à economia interna das empresas jornalísticas, afinal repudiado pelo veto. As razões dêsse veto foram formuladas, como natural, pelo sr. ministro da Justiça, ouvido o sr. Consultor Geral da República, como está declarado expressamente.

Eis aí uma fórmula de colaboração que só poderia redundar no aperfeiçoamento da obra legislativa com vantagens gerais para o Poder que lhe toma a responsabilidade autoral, para o que a executa no govêrno e para o comum dos cidadãos, que lhe sofre os inconvenientes e prejuízos. Seja como fôr, devemos louvar o escrúpulo, o bom senso e a firmeza do sr. presidente da República que aproveitando a espécie definiu a doutrina, abrindo dêsse modo uma clareira nos textos confusos e incoerentes de um regime, que, não deixando de ser populoso, deu-se pressa, porém, em adotar soluções socialistas.

O Papel de Wallace Nas Eleições de 48

Pode Atrapalhar Ambos os Candidatos

WASHINGTON, 23 — (Por Kenneth Dixon, do International News Service) — As perspectivas de Henry Wallace candidatar-se por um terceiro partido politico nas eleições presidenciais de 1948 preocupam bastante os politicos americanos. Tornou-se bastante claro que um terceiro partido para as proximas eleições poderá atrair para o seu seio mais do que um simples grupo de elementos descontentes com a atual administração, além dos votos dos democratas esquerdistas.

Tambem é possivel que muitos republicanos recalcitrantes votem na chapa deste terceiro partido. Caso isto acontecer, o resultado será uma divisão entre os dois grandes partidos americanos, o democrata e o republicano.

O interessante é que, a principio, considerava-se que Wallace poderia vir a ser um dos poucos homens que pudesse derrotar Truman em 1948, na hipotese, naturalmente, do atual chefe do executivo se candidatar. Tal situação era de acordo com os planos dos republicanos mas na semana passada o Comité Executivo do Partido Republicano chegou á conclusão que Wallace tambem poderá vir a representar uma pedra no caminho da vitoria de seu candidato.

Se Wallace se candidatar por um terceiro partido, as possibilidades de Trusman de vencer em Nova York, Illinois ou California, tres cidades-chave americanas, seriam tão baixas que afastaria as possibilidades de vitoria, tudo de acordo com circunstancias normais. Nesses estados, prevê-se uma vitoria dos republicanos devido a tal divisão de forças. Mas ultimamente, apareceu um elemento que retirou a ameaça que pesava sobre o Partido Republicano e isto ocorreu do seguinte modo: registrou-se uma dissidencia nos republicanos. O senador Taft pretende se candidatar á presidencia e os resultados foram uma diminuição nas forças do partido.

Acôrdo Para a Troca de Juta Por Nosso Arroz

O Itamarati Teria Concluido e Iria Pôr Em Pratica

S. PAULO, 13 (Asapress) — Informa-se que o acordo firmado entre o Itamarati e os exportadores de juta de Calcuttá abrange a troca de .... 1.200.000 sacos de arroz, dos quais 800 mil serão trocados pela juta ao preço de Cr$ .... 207,50, FOB. O restantes 400 mil, serão pagos a Cr$ 205,00 tambem FOB.

Os preços do arroz, no mercado interno, até agora, segundo se informa, não sofreram alteração.

Luis Carlos Prestes

Luta Pela Cassação Até o Dia 31

Pouco Provavel Que a Lei Se Complete Ainda Este Ano

A batalha da cassação aproxima-se do seu fim. O sr. Freitas de Castro, o relator do vencido, dará, como é sabido parecer verbal ás emendas, que alcançam um numero elevadissimo, abreviando assim o espaço de tempo que nos separa da cassação. Encerrada, como o será entre 26 e 27, a discussão, no dia 28, provavelmente, depois do parecer ás emendas será posto em votação o projeto. Não adiantarão, portanto, as audiencias de Comissões que os comunistas vão podir, para a proposição, pois a maioria não concederá nenhuma delas, ha-

(Conclui na 11ª pagina)

DEVIDO À RECUSA DE RENOVAÇÃO DA CESSÃO DAS BASES MILITARES

CHAMADO À CASA BRANCA O EMBAIXADOR — NOVO CANAL NA NICARAGUA

Harry S. Truman

TRUMAN CONFERENCIOU COM O EMBAIXADOR

WASHINGTON, 23 — (Por George Durno, do International News Service) — O presidente Truman ordenou hoje ao embaixador Franck T. Sines que regresse imediatamente ao Panamá, a fim de verificar porque a Assembléia dessa nação rejeitou tão repentinamente o pacto bi-lateral pelo qual o Panamá concedia aos EE. UU. 14 bases para a defesa do canal.

Enquanto isso, nos circulos do Congresso de Washington aumenta o sentimento a favor de que se estude a construção de um novo canal, no nivel do mar, através da Nicaragua, e de que se dê inicio á sua construção o mais cedo possivel.

A maioria dos legisladores, que se encontram atualmente na capital, é de opinião que o Canal do Panamá deveria ser defendido de maneira adequada.

WASHINGTON, 23 (Por Pierre Loving, do International News Service) — Os Estados Unidos ordenaram hoje, bruscamente, a evacuação de suas forças armadas estacionadas nas 14 bases militares em territorio panamenho, "o mais cedo possivel". Essa ação foi anunciada pelo Departamento de Estado, em consequencia de haver a Assembléia Panamenha rechaçado um tratado renovando os direitos dos Estados Unidos continuar a cargo da defesa militar do Canal do Panamá.

A decisão do governo norte-americano foi interpretada como habil manobra para demonstrar aos panamenhos uma exposição do valor economico e militar dessas bases, antes da eleição presidencial na pequena Republica centro-americana.

PODERIAM PERMANECER MAIS UM ANO

WASHINGTON, 23 (U. P.) — Um funcionario do Departamento de Estado declarou que os Estados Unidos ainda têm o direito de continuar utilizando as basess panamenhas ora em disputa, até um ano depois da assinatura dos tratados definitivos de paz com as derrotadas potencias do "eixo", mas que "não ha razão para assim fazer e que isso poderia nos dar um falso sentido de segurança".

A GRAVIDADE DO FATO

A Casa Branca, o Departamento de Estado e o Congresso consideram de suma gravidade o fato da Assembléia Panamenha ter rejeitado unanimemente o acordo que ambos os governos assinaram ha poucos dias. Há indicios, todavia, de que a administração norte-americana não pretendia adotar qualquer nova ação até depois que se celebrem as eleições no Panamá, a 9 de maio proximo.

Enquanto isso, de acordo com o tratado de 1942 os EE. UU., pelo menos tecnicamente, podem continuar ocupando as bases disputadas apesar da extinção do tratado de 1942 pelo qual se deram aos EE. UU. 24 bases em territorio panamenho, 20 das quais foram devolvidas ao Panamá quando se assinou o acordo sobre as 14 restantes. O tratado de 1942, de acordo com a interpretação norte-americana, estará tecnicamente em vigor até que se tenham firmado os tratados de paz com a Alemanha e com o Japão.

AS ORDENS DO DEPARTAMENTO DE ESTADO

WASHINGTON 23 (United Press) — O Departamento de Estado anunciou que serão dados todos os passos necessarios imediatamente para retirar todas as bases de defesas na republica do Panamá, onde estão atualmente estacionadas forças armadas estadunidenses.

O Departamento de Estado informou que a "evacuação terminará o mais rapidamente possivel, de acordo com a quantidade dos efetivos e equipamentos compreendidos na operação".

O porta-voz do Departamento, sr. Lincoln White, declinou fazer um calculo sobre quanto tempo tomaria a transferencia dizendo que as respostas a todas as perguntas de caráter estrategico cabiam ao Departamento de Defesa.

A declaração feita pelo Departamento de Estado diz textualmente:

"De acordo com informações oficiais, a Assembléia Nacional do Panamá não aprovou a ratificação do acordo de bases de

(Conclui na 2ª Pag.)

Condenados Agitadores Comunistas

Responsaveis Pelos Acontecimentos de Santos

S. PAULO, 23 (D.C.) — O juiz da 2.ª Vara Criminal de Santas acaba de condenar a um ano de prisão e multa de Cr$ 3.000,00 os implicados nos graves acontecimentos de abril do ano passado naquele porto paulista.

Entre os implicados figuram três vereadores comunistas, eleitos pela chapa do PST: srs. Vitorio Martorelli, Leonardo Rottmon e José Reinaldo Simei. Foi excluido do processo o deputado João Taibo Cadorniga.

O caso que agora fica encerrado pela decisão do Judiciario, alcançou grande repercussão há quase dois anos. Incitados por elementos comunistas, os estivadores santistas recusaram-se a trabalhar a bordo do navio espanhol "Mar Cariba", que deveria receber grande carregamento de algodão para a Espanha.

Varias prisões foram levadas a efeito, encerrando-se aquele ato de sabotagem com a intervenção dos bombeiros de Santos e de São Paulo, que fizeram os serviços da estiva.

O ITAMARATÍ EXPLICA O CASO DA VENDA DE ARMAS NOSSAS À REPÚBLICA DOMINICANA

Negociações Feitas Através do Ministerio da Guerra e Aprovadas Pelo do Exterior

Recebemos da Itamarati a seguinte nota sobre o rumoroso caso da venda de armas brasileiras ao governo da Republica Dominicana:

"A proposito da venda de armas feitas recentemente pelo governo brasileiro ao dominicano e que foi objéto de azêdos comentarios na imprensa de Caracas, o Ministério das Relações Exteriores comunica o seguinte:

"Em 12 de setembro do ano corrente, o Ministério da Guerra comunicou ao das Relações Exteriores que recebera a solicitação de informe sobre a possibilidade do fornecimento, pelo Brasil á Republica Dominicana, de armas e munições; operação esta que, na opinião daquêle Ministério, convinha ao Exército, uma vez que parte dêsse material estava se tornando obsoleto, devendo porém o Ministério das Relações Exteriores opinar previamente sobre o aspecto diplomatico da questão.

Dadas as relações normais que o Brasil mantem com a Republica Dominicana e estando esta Republica em paz com os demais Estados, pareceu ao Itamarati que nada se opunha a operação de compra e venda pretendida pelo governo dominocano.

Ajustados as condições da venda, estando paga uma parte importante do preço, tendo começado a entrega do material e anunciando-se a proxima chegada de navios de São Domingo para embarcá-lo, o governo de Venezuela fez vir a esta capi-

(Conclui na 2ª pagina)

NOVA ENTREVISTA ENTRE O GENERAL DUTRA E O SENADOR JOSÉ AMERICO

CONCLUINDO PONTOS DO ACORDO — VENCE NAS ELEIÇÕES BAIANAS A UDN

José Americo de Almeida

O sr. José Americo continua se esforçando para empurrar o acordo politico.

Ontem, o presidente da UDN manteve demorada palestra com o general Dutra, trocando impressões sobre variados aspectos da entente partidaria.

De positivo, ficou assentado pelo presidente da Republica que seriam designados já os representantes técnicos dos diversos Ministerios, chamados a integrar a comissão economica prevista no esquema do acordo.

VITORIA

Da Baía, começam a chegar as primeiras noticias referentes aos resultados das eleições municipais, realizadas naquele Estado no ultimo domingo.

Conforme se esperava, a apuração, até ás ultimas horas de ontem, já colocou a UDN sozinha na frente, distanciada dos demais partidos.

Em seguida, no pelotão, com pequena margem de diferença de votos, entre eles, vêm o PSD o PTB e o PTN.

Cumpre ressaltar que o segundo candidato mais votado é o representante comunista Almir Matos.

ABSTENÇAO

Da mesma forma que em outros Estados, tambem na Baía foi grande a abstenção do eleitorado, sobretudo na capital, cuja percentagem é estimada em indices elevados.

"SÃO PAULO"
Companhia Nacional de Seguros de Vida
Sucursal no Rio de Janeiro — AV. RIO BRANCO, 114-6
DIRETORES
Dr. José Maria Whitaker
Dr. Erasmo Teixeira de Assunção
Dr. J. C. de Macedo Soares

CAMARA

CONTINUAM OS DEBATES EM TÔRNO DO PROJETO DE CASSAÇÃO

CONGRATULAÇÕES COM O POVO, PELO NATAL — UMA LOUVAÇÃO COXA — SÓ HAVERA SESSÃO NO DIA 26—OUTROS FATOS

A Camara aprovou ontem, a pedido do sr. Barreto Pinto, que o fez através de requerimento, um voto de congratulações com todos os brasileiros de boa vontade, estendendo-se estas congratulações aos estrangeiros que vivem sob os nossos céus.

No inicio da sessão, cuja abertura foi feita com 56 deputados presentes, houve, como ocorre diariamente, uma serie de questões de ordem, falando, como primeiro orador do Expediente, o sr. Paulo Nogueira. O representante paulista renovou explicação dos motivos porque se afastara da UDN. Hoje, afirma, faz parte de um partido que nas eleições para vice-governador saiu vencedor.

— Que partido é esse? — indagou o sr. Cesar Costa.

— Pertenço ao PSP. E sobre isso entreguei á Mesa um requerimento comunicando minha adesão á bancada do PSP nesta Casa.

Enquanto renova a sua justificação, os apartes chovem. Ficando o sr. Paulo Nogueira numa verdadeira roda viva. O orador foi espicaçado não somente pelo sr. Cesar Costa, mas tambem pelos deputados Aureliano Leite, Flores da Cunha e Batista Pereira. Quando aquele representante afirmou que nunca duvidou da vitoria do PSP, ouviu do sr. Batista Pereira:

— Ora, V. Excia. deve se recordar de uma declaração feita pelo lider ademarista na Assembléia de S. Paulo. Disse que aquelas eleições seriam ganhas, custasse o que custasse e frisou ainda que não era o embaixador Macedo Soares, que perde eleições.

TENTATIVA VÃ

No fim, o sr. Paulo Nogueira procura elogiar o governador Ademar de Barros, chegando a afirmar que as demagogias ademaristas, pelo radio são uma prestação de contas com o povo. Tenta, ainda, fazer o elogio da administração do governador paulista, fazendo de maneira ridicula, visivel.

ANISTIA PARA OS PARAGUAIOS

Foi votado, em seguida, um requerimento de pezar. E' anunciada, logo depois, uma indicação solicitando que a Camara, como já fizeram as de outros paises se dirija ao presidente Higino Morinigo, para que seja concedida, efetivamente, a anistia prometida aos presos da revolução que ensanguentou o Paraguai. Falando sobre a indicação, o sr. Flores da Cunha afirmou que, se assim não fizer o governante Morinigo, estava certo de que o povo paraguaio se alçaria para reconquistar a sua liberdade.

O PREMIO NOBEL DA PAZ

Novamente um feixe de questões de ordem. São pedidas inclusões de projetos na Ordem do Dia e lidas mensagens contra a cassação de mandatos. Fala, enfim, o sr. Antero Leivas, sobre a candidatura do sr. Osvaldo Aranha, ao Premio Nobel de Literatura em 1948.

A PRISÃO DE UMA VEREADORA

E' aqui que o sr. Barreto Pinto pede as congratulações, da Camara, com o povo, na passagem do Natal. Depois vem um protesto. O deputado Gurgel do Amaral refere-se a prisão da vereadora Sagramor de Scuvero. Requer que por intermedio da Mesa, fossem pedidas informações ao chefe de Policia sobre as providencias que tomou para apurar as responsabilidades.

A DISCUSSÃO DO PROJETO DE CASSAÇÃO

Continuou a discussão do Projeto de Cassação de mandatos o deputado João Amazonas. Fez um discurso de hora e meia, terminando por afirmar que votar pela cassação, é golpear a democracia. Aparteando-o disse o sr. Helnecio Coelho Rodrigues:

— Quando vv. excias. falam em Democracia e Liberdade, sinto como se estivesse diante de uma apropriação indebita.

O segundo orador da tarde, sobre o projeto, foi o representante do PSD alagoano sr. Luiz Silveira. A discussão, agora, só será renovada no dia 26, por não haver sessão hoje e amanhã.

As Donas de Casa Contra o Deputado Baleeiro

GRANDE NUMERO DE SENHORAS FORAM RECEBIDAS POR REPRESENTANTES DE VARIAS BANCADAS

Um grande numero de senhoras compareceu ontem, á tarde, á Camara Federal, a fim de levar a sua total desaprovação á emenda Aliomar Baleeiro que visa duplicar o preço dos aluguéis de casa e a ultima [illegible] da CCP em relação ao preço da carne.

A numerosa comissão de senhoras foi recebida pelo 1º secretario da Camara, deputado Munhoz da Rocha, a quem foram entregues dois Memoriais com mais de mil assinaturas de donas de casa.

Depois foram recebidas pelos lideres de varias bancadas [illegible] votariam contra a emenda [illegible] Baleeiro [illegible] por cento nos aluguéis de casas.

As galerias da Camara foram [illegible] aguardando as senhoras presentes.

O Itamarati Explica o Caso da Venda

(Conclusão da 1ª pagina)

tal, em missão especial, o ex-chanceler dr. Carlos Morales, de quem o Itamarati recebeu um memorandum, datado de 11 de dezembro do corrente, com a solicitação de que se desfizesse a venda e não se deixasse partir o material, argumentando o dr. Morales que o governo venezuelano, ao se instalar em outubro de 1945, declarara que não estabeleceria relações diplomaticas com o govêrno de São Domingos, o qual, de sua parte, afixou o proposito de asilar e apoiar politicamente os dissidentes venezuelanos expatriados.

O Itamarati respondeu em 15 de dezembro a esse memorandum, fazendo sentir ao dr. Morales que as observações do govêrno venezuelano encontravam já concluido o contrato de compra e venda entre o governo brasileiro e o governo dominicano, não sendo licito ao primeiro romper unilateralmente o contrato.

Em um segundo memorandum, o enviado da Venezuela alvitrou a rescindibilidade do contrato com fundamento no uso ilegal a que o Governo dominicano destinava as armas compradas, as quais, na convicção do Governo de Venezuela, serviriam para armar os seus opositores, assim preparados para uma rebelião.

A esta sugestão replicou o Itamarati que a oferta de asilo e apoio politico pelo Governo dominicano aos dissidentes do Governo de Caracas datava de mais dois anos e não surtira nenhum efeito, sendo em numero insignificante os exilados em São Domingos.

Se esta circunstancia, ponderou o Itamarati, era de natureza a impedir que se tivesse como provavel o uso ilegal das armas vendidas, e, portanto, era insusceptivel de justificar o rompimento do contrato por ação unilateral do Governo brasileiro, por outro lado este se achava de posse de uma nota da Embaixada dominicana no Rio de Janeiro, na qual, por instruções formais do Governo de Trujillo, se lhe assegurava que em caso algum as armas compradas ao Brasil seriam usadas em detrimento da segurança de outras Republicas.

Concluiu o Itamarati acentuando que nessa promessa solene, bem como no procedimento autorizado por Convenções em vigor, adequado a prevenir agressões internacionais, e ainda recentemente utilizado com pleno êxito pelo Governo dominicano, encontraria o Governo de Caracas seguros elementos para se tranquilizar".

Ordenada Bruscamente

(Conclusão da 1ª Pag.)

ra e defesa assinado no dia 10 de dezembro de 1947 pelos governos do Panamá e dos Estados Unidos. Este convenio foi concertado de acordo com o tratado de cooperação amistosa de 1936, dispondo sobre a responsabilidade conjunta de ambos os paises no controle [illegible] do canal".

"Ao longo desse periodo de mais de quinze mêses, durante o qual tiveram lugar as negociações para o acordo de de bases de defesa, os Estados Unidos esforçaram-se, em todos os [illegible], em compartilhar com o governo do Panamá seus calculos sobre as necessidades minimas da defesa do canal. Foi objetivo constante das negociações dos Estados Unidos a consulta com as autoridades panamenhas pertinentes, em toda a franqueza, com respeito ás considerações em que se baseiam esses calculos que constituiram o fundamento de recentes propostas de defesa feitas por este governo. Importantes e repetidas concessões foram feitas durante prolongada negociações do acordo, no [illegible] para conciliar os desejos panamenhos com requisitos de defesa naval.

"De acordo com declarações [illegible] feitas ao governo panamenho no curso de negociações, [illegible] se-ão imediatamente os passos necessarios com vistas á evacuação das bases situadas em parte da zona do canal onde atualmente estão estacionadas forças armadas dos Estados Unidos. Essa transferencia será terminada o mais rapidamente possivel levando-se em conta a quantidade de efetivos e equipamentos compreendidos nesta operação.

"O fracasso no sentido da ratificação do acordo não afeta as relações normais entre os dois paises

CONFEITARIA COLOMBO
Para as Festas de NATAL e ANO-BOM
CHOCOLATES, BONBONS, MARRONS-GLACÊS EM LINDAS CAIXAS DE FANTASIA — FRANCESES, SUIÇOS, ITALIANOS E INGLESES
RICAS CESTAS E OBJETOS PARA PRESENTES
Champagnes - Licores - Vinhos Finos
GONÇALVES DIAS, 32 - 36 Telef. 22-7650
AV. N. S. COPACABANA, 890 Telef. 47-2460

SENADO

Uma Sessão Tranquila Com Muitas Materias Aprovadas na Ordem do Dia, Foi a de Ontem

Reforma Judiciaria do Distrito Federal, Despesas de Emergencia do Ministerio da Educação, Graduação de Oficiais das Forças Armadas, Numerosos Creditos Aprovados

Presidiu a sessão de ontem no Senado Federal o sr. Melo Viana. Lido o expediente, do qual constava apenas um oficio da Camara dos Vereadores de São Paulo pedindo aprovação pelo Senado, do projeto comutando a pena dos criminosos primarios, teve a palavra o sr. Alfredo Neves, que fez o necrologio de D. José Pereira Alves, bispo de Niterói.

REFORMA JUDICIARIA

Ao se iniciar a Ordem do Dia, o sr. Mario Ramos requereu dispensa de publicação da redação final do projeto que abre o crédito de dois milhões e quinhentos mil cruzeiros para o Ministério da Educação atender a despesa de emergencia.

Atendida a sua solicitação foi o projeto submetido a votos e imediatamente aprovado. Aprovou-se igualmente a proposição referente á reforma judiciaria do Distrito Federal.

GRADUAÇÃO DE OFICIAIS

Novamente voltou a plenario a proposição numero 142, de 1947, que restabelece o oficialato de graduação para os oficiais das forças armadas, quando atingido o n. 1 dos respectivos quadros. Falaram a respeito os srs. Francisco Gallotti, Dornelles, Filinto Muller, Matias Olimpio e Salgado Filho. Foram votadas diversas emendas e sub-emendas, tendo o sr. Etelvino Lins se referido, a proposito, ao "tricot" de modificações que havia tornado praticamente ininteligivel o projeto votado.

Mesmo assim terminou a odisséia da proposição n. 142.

OUTROS CREDITOS

Submetida a votos a proposição n. 127, que aprova o registo pelo Tribunal de Contas do pagamento de 342.946,20 a Hollerith, foi a mesma aprovada unanimemente.

Outras proposições igualmente aprovadas foram as de numeros 307, 301, 298 e 577. A primeira autoriza a abertura, pelo Ministério da Fazenda, do crédito suplementar da Cr$ .. 104.400,00; a seguinda determina a abertura, pelo Conselho Nacional de Aguas e Energia Elétrica, do crédito suplementar de Cr$ 24.000,00; a terceira, refere-se também a novo crédito suplementar (Cr$ .... 2.145.735,00) para o Ministerio da Fazenda; a quarta, finalmente, é um parecer da Comissão de Constituição e Justiça, propondo que o Senado não tome conhecimento da petição encaminhada com o oficio S-19, de 18-9-47, do governador de Mato Grosso, na qual José Morbeck solicita autorização para comprar do Estado o lote de terras denominado "Patagonia".

SESSÕES E DIAS NATALINOS

O requerimento n. 217, de autoria do sr. Mario de Andrade Ramos, propunha não se realizassem sessões hoje, amanhã e depois de amanhã.

O seu autor leu um longo discurso em que justificava a medida. Foi, entretanto, derrotado. Dêste modo teremos sessão no Senado hoje e depois de amanhã.

No dia de Natal, por ser feriado, não haveria mesmo sessão, com ou sem requerimento do sr. Ramos.

FIM

Pouco antes do encerramento da sessão o sr. Francisco Gallotti solicitou dispensa de interticio para diversos projetos.

Não foi possvel submeter o pedido a votos por não haver na Casa numero legal de senadores. O sr. Ferreira de Souza, que chegou atrasado, falou, ainda, sobre o falecimento do bispo de Niterói.

Repercutem na Assembléia as Calunias Contra o Jornalista J. E. de Macedo Soares

Como Se Pronunciou Ontem, Naquela Camara, o Sr. Mario Guimarães, Lider da U.D.N. — Lidas a Carta do Almirante Huet de Bacelar e as Palavras de Rui Barbosa, Referentes ao Fundador Desta Folha

O sr. Mario Guimarães, lider da UDN na Assembléia Legislativa do Estado do Rio, pronunciou, na sessão de ontem, o seguinte discurso que transcrevemos na integra, respondendo ás calunias assacadas, há dias na Camara de Deputados, ao jornalista J. E. de Macedo Soares:

O SR. MARIO GUIMARAES — Peço a palavra sr. presidente.

O SR. PRESIDENTE — Tem a palavra o nobre deputado.

O SR. MARIO GUIMARAES — Sr. presidente, se há um fluminense sem duvida alguma credor do respeito e da consideração dos seus conterraneos pelos inestimaveis serviços que nos ultimos 30 anos, vem prestando á nossa terra, é o jornalista José Eduardo de Macedo Soares.

Adquiriu esse fluminense projeção nacional sendo uma das figuras mais conceituadas na politica brasileira, apesar de ter sempre o sr. Macedo Soares o seu pensamento voltado para o Estado do Rio, cujos problemas conhece de perto, porque se dedica com interesse e afinco ao seu estudo cotidiano, temperamento, um combativo.

O sr. Macedo Soares, por uma das mais fulgurantes figura do jornalismo brasileiro, tem caracterizado a sua ação pelo desassombro com que assume a sua posição na trincheira sempre que em perigo se encontra o sistema democratico em nossa pátria. E porque é desassombrado, porque diz o que sente a respeito dos homens que têm influido na politica do Brasil através dos tempos, é o jornalista Macedo Soares combatido. Jamais lhe faltaram, porém, ao respeito que merece a nobreza das suas atitudes nas lutas em que se empenha.

O SR. HIPOLITO PORTO — O jornalista — José Eduardo de Macedo Soares está aniversariando?

O SR. MARIO GUIMARAES — V. excia. verificará, no curso da minha oração o porque das palavras que estou pronunciando neste momento.

Em uma das ultimas campanhas em que se viu envolvido teve aquele jornalista necessidade de verberar o procedimento de certos membros do Parlamento Nacional, que, no seu entender, estavam agindo em desacordo com os principios democraticos norteadores do regime vigente no Brasil. O resultado das palavras candentes usadas pelo jornalista Macedo Soares, na critica que fez a ação desses parlamentares, foi que, não podendo justificar os seus atos, o deputado Lino Machado formulou da tribuna da Camara dos Deputados, uma série de calunias indignas de serem pronunciadas naquela alta Casa do Congresso Nacional.

Sr. presidente, se estas palavras, por um lado, desprestigiaram o Parlamento, tiveram, por outro lado, o mérito de dar oportunidade ao jornalista Macedo Soares de ver os seus incontestaveis dotes de inteligencia reconhecidos e proclamados, numa eloquente manifestação de solidariedade a quem tantos serviços prestou á democracia em nossa patria. Foi assim que, na propria Camara, se fez ouvir, em brilhante discurso, o deputado Negreiro Falcão e, no Senado, o senador Georgino Avelino. Nada poderia eu acrescentar, sr presidente, ás palavras desses dois parlamentares sobre a personalidade invulgar de Macedo Soares. Não quero, porém, furtar á Assembléia Legislativa do Estado do Rio o ensejo de tomar conhecimento, pela leitura que vou fazer, de dois documentos altamente honrosos á personalidade desse ilustre fluminense, documentos êstes que devem figurar nos anais desta Casa, cujos representantes tambem têm sido defendidos pelo insigne jornalista Macedo Soares.

O SR. HIPOLITO PORTO — Louvo sinceramente a atitude de v. excia., demonstrando a consideração que tem pelo jornalista Macedo Soares. Gostaria, entretanto, que v. excia informasse á Casa, quais foram as calunias assacadas contra esse jornalista pelo deputado Lino Machado.

O SR. JERONIMO DIAS — O nobre deputado Hipolito Porto poderia comprar o Diario do Congresso e lá verificar quais foram essas calunias.

O SR. MARIO GUIMARAES — Não desejo repetir nesta Casa aquelas palavras, porque, assim como considero que desprestigiariam o Congresso Nacional, desprestigiaria eu a Assembléia Legislativa fluminense se as pronunciasse aqui.

Sr. presidente, os documentos cuja leitura vou proceder são os seguintes: o primeiro é uma carta enviada ao então segundo tenente José Eduardo de Macedo Soares da Inglaterra em 3-1-1912, pelo vice-almirante Huet de Bacelar, no momento exato em que o sr. Macedo Soares, com apenas 20 anos renunciava espontaneamente á sua qualidade de oficial de Marinha.

Sr. presidente, as palavras escritas pelo almirante Bacelar, quando José Eduardo de Macedo Soares, então jovem 2.º tenente, deixava o serviço da Armada Nacional, para se dedicar á carreira de jornalismo, tão ingrata em nossa terra, foram sem duvida um vaticinio. Porque, realmente, José Eduardo de Macedo Soares armado dessas forças — talento, criterio e carater — foi sem duvida alguma, um vitorioso na sua nova profissão, grangeando para o seu nome e para a sua terra, o Estado do Rio de Janeiro, um renome como poucos brasileiros puderam atrair para o nosso Estado.

O SR. HIPOLITO PORTO — Mais uma grande qualidade do jornalista José Eduardo de Macedo Soares. Embora não reconheça que o referido jornalista seja conservador no que diz respeito á politica, o é com relação ao jornalismo, pois guardou uma carta datada de 1912 até hoje.

O SR. MARIO GUIMARAES — O aparte de v. excia. é inteiramente sem oportunidade, porque se José Eduardo de Macedo Soares não tivesse o cuidado de guardar em seu arquivo um documento tão honroso e que nem todos podem ter a gloria de possuir então mereceria a nossa critica porque hoje não teriamos oportunidade de, com a publicação dessas referencias, mostrar ao Estado do Rio de Janeiro e ao Brasil de uma maneira esmagadora, irretorquivel e incontestavel, os verdadeiros motivos que determinaram a sua saida da Armada Nacional.

O SR. HIPOLITO PORTO — V. excia. vem ao meu encontro. Quer dizer que, de fato, o jornalista é conservador no que diz respeito ao jornalismo. Mas, quanto á politica não posso afirmar a mesma coisa.

O SR. MARIO GUIMARAES — Dispenso-me de responder ao aparte do nobre deputado Hipolito Porto, porque, sinceramente, não atinjo o objetivo do mesmo, isto é, o que s. excia. quis dizer mas não o fez claramente.

O SR. HIPOLITO PORTO — V. excia. quer que diga claramente?

O SR. MARIO GUIMARAES — Naturalmente, V. excia deve e pode dizer tudo claramente. E assumir a responsabilidade.

O SR. HIPOLITO PORTO — Acho que não seja conservador no que diz respeito á parte politica. Em 1912, 1915, 1930, 1945 e 1947, talvez tenha variado de um polo a outro.

O SR. MARIO GUIMARAES — Agradeço o aparte de v. excia.

O SR. JOSE' ERTHAL — O sr. deputado Hipolito Porto não pode formular esta acusação, porque pertence a um Partido cujo chefe é o mais versatil de todos os politicos.

O SR. MARIO GUIMARAES — Ao contrario disso, o sr. José Eduardo de Macedo Soares que entrou na politica fluminense no Partido Nilista, continua ate hoje com os mesmos correligionarios. Não ha nenhuma alteração em todos os trinta anos da vida politica desse homem, nenhuma ocasião em que s. excia. tivesse deixado de seguir o seu rumo fiel á tradição do velho Partido.

O SR. HIPOLITO PORTO — Ha tempos atrás o sr. José Eduardo Macedo Soares elogiava o sr. Getulio Vargas. Depois, combateu a candidatura Dutra. Hoje já escreve de modo diferente.

O SR. MARIO GUIMARAES — O aparte do nobre deputado Hipolito Porto é até pueril.

(Conclui na 4ª Pag.)

APENAS UM ESTRANGEIRO AGRADECEU A NATURALIZAÇÃO

Durante sua palestra de ontem com os jornalistas, o ministro da Justiça contou varios fatos pitorescos, ocorridos já em sua permanencia na pasta. Um dêstes se refere a naturalizações. E a proposito informou que está trabalhando dia e noite mas todo o expediente do Ministerio esta [illegible] reatualizado. Já expediu cerca de 80 pedidos de naturalização, tendo encontrado, ao assumir o cargo, inumeros processos em atrazo, com exigencias, achando-se os interessados em varios pontos do país. [illegible] isso tomou a deliberação de avisar essas exigencias por telegrama dos interessados, apressando o andamento do processo.

Nesse ponto relatou o ato pitoresco. Explicou antes que a naturalização é um ato espontaneo do governo. O estrangeiro tem o direito de pedir, mas não tem o direito de receber.

Mesmo assim concedendo o governo centenas e centenas de pedidos de naturalização, até hoje nenhum desses beneficiados agradeceu ato de tão pura espontaneidade.

O sr. Philipp Lohmer, de S. Paulo, sendo agora naturalizado, foi a unica pessoa que agradeceu ao governo esse ato. Por isso o sr. Adroaldo Mesquita — que não o conhece absolutamente — leu para os jornalistas o oficio do sr. Lohmer, onde o novo cidadão brasileiro não só se mostra reconhecido como elege o Brasil, a quem faz os maiores elogios, como sua patria definitiva.

ASSEMBLÉIA FLUMINENSE

SOMENTE EM JANEIRO VOLTARÁ A SE REUNIR A ASSEMBLÉIA

Alguns Dias de Férias de Natal — Os Projetos Aprovados Na Ordem do Dia — Uma Pensão Para a Genitora do Bispo de Niterói

Teve inicio a sessão de ontem sob a presidencia do sr. Alvaro de Oliveira, ás [illegible] horas. A ata da sessão anterior foi aprovada sem correções. No expediente, constou uma mensagem do governador encaminhando projeto de lei dispondo sobre a abertura de um credito especial de Cr$ 300.000,00 destinado a atender ás despesas decorrentes da construção em terreno do Estado, de um edificio onde será instalada a Casa do Ex-Combatente das Forças Expedicionarias Brasileiras. Acompanhado de oficio devolveu o governador á Assembléia Legislativa, a indicação por esta aprovada referente ao abono de Natal do funcionalismo.

ORDEM DO DIA

Não havendo nenhum orador na hora do expediente o presidente passou á ordem do dia, na qual foram aprovados os seguintes projetos e indicações:

Projeto n. 282 criando um cargo isolado de redator de Anais e Documentos Parlamentares padrão "M", do quadro legislativo. Para esse projeto que foi aprovado em 2.ª discussão, foi requerida urgencia sendo no entanto rejeitada por expressiva maioria.

Votação unica da indicação do sr. Mario Fonseca, relativa ao auxilio de Cr$ [illegible] a varias instituições de assistencia social no municipio de Petropolis. Aprovada.

O projeto n. 22, expondo sobre o repouso semanal remunerado de extranumerarios [illegible] e tarefeiros. Aprovado em 1.ª discussão.

Projeto n. 3, mudando a denominação da vila "Desengano", em Marques de Valença, para "Jupuranã". Aprovado em 2.ª discussão.

O projeto n. 300, em regime de urgencia, abrindo um credito especial de Cr$ 8.033,30, para atender ao pagamento da pensão concedida á viuva do comissario Lauro Lemos, foi aprovado sucessivamente nas [illegible] discussões.

Tambem sob regime de urgencia foi aprovado nas [illegible] discussões, o projeto n. 284 autorizando o Poder Executivo a auxiliar com Cr$ 100.000,00 anuais a manutenção de um [illegible] no municipio de Porciuncula.

Projeto n. 213, concedendo á Mitra Diocesana de Barra do Piraí isenção do pagamento do imposto de transmissão de propriedade "inter-vivos", sobre a compra que fez de um terreno em Barra Mansa. Aprovado em 3.ª discussão.

Projeto n. 285 concedendo ao Centro Espirita Luz e Caridade isenção do imposto de transmissão de propriedade "inter-vivos" sobre a compra que fez de um terreno em Barra Mansa. Aprovado em 3.ª discussão.

Projeto n. 286, concedendo ao Centro Espirita Luz e Caridade isenção do imposto de transmissão de propriedade "inter-vivos" na aquisição de um imovel. Aprovado em [illegible] discussão.

Ao terminar a votação dos projetos constantes da ordem do dia o sr. Bezerra [illegible] apresentou um projeto autorizando o Poder Executivo a conceder uma pensão de Cr$... 1.000,00 mensais á progenitora do Bispo de Niterói falecido domingo ultimo, pedindo para o mesmo urgencia a fim de que pudesse ser aprovado na sessão de ontem visto que somente no dia 7 de janeiro voltará a Assembléia a se reunir.

O sr. Macedo Soares, uma vez concedida a urgencia pelo plenario, o que foi feito quase por unanimidade, levantou uma questão de ordem, declarando que de acordo com o regimento e a propria constituição, as urgencias, para tais casos, só poderiam produzir efeito 48 horas depois de votadas. Decidindo a questão de ordem o presidente manifestou-se de acordo com o lider pessedista, tornando, assim, inutil a urgencia visto que o projeto somente poderá ser votado no dia 7 de janeiro proximo quando voltará a se reunir a assembléia.

EXPLICAÇÃO PESSOAL

Em explicação pessoal, falou o sr. Carvalhaes Pinheiro, historiando a prisão do negociante de Niterói, sr. José da Costa Bessa, o que teria acontecido arbitrariamente. Narrou como se processara a prisão, sua visita feita á Delegacia de Economia Popular em companhia do deputado Vasconcelos Torres, e a maneira, que considerou brutal, como foram tratados pelo Comissario Odir Aranha. Acrescentou que, não era contrario a que os fraudadores da economia popular fossem devidamente castigados, porem, isso devia ser feito dentro da lei e dos naturais principios de urbanidade. Concluiu dizendo que as razões da prisão daquele negociante era um misterio, pois nem a propria autoridade o havia informado das mesmas.

Sobre o assunto, falaram ainda os srs. Hamilton Xavier e Valkirio de Freitas, ambos verberando o procedimento arbitrario da autoridade.

O ultimo orador da sessão de ontem foi o sr. Mario Guimarães, cujo discurso publicamos em outra parte deste jornal.

A sessão foi levantada ás 17,00 horas tendo o presidente de acordo com o requerimento [illegible] convocada a assembléia extraordinariamente para o dia 7 de janeiro.

INDULTO PARA OS PRESOS PRIMÁRIOS

Beneficiados os Condenados de Crimes Comuns, Militares e os Contraventores

O DECRETO QUE SERÁ ASSINADO HOJE PELO PRESIDENTE DA REPUBLICA — PENA ATÉ 3 ANOS E MULTA ATÉ MIL CRUZEIROS

O ministro da Justiça, sr. Adroaldo Mesquita, reuniu, ontem, em seu gabinete, os jornalistas ali credenciados, com eles palestrando demoradamente.

No decorrer da palestra, o sr. Adroaldo Mesquita, felicitando os jornalistas pela passagem do Natal, acrescentou em homenagem a tão excelsa data, o presidente da Republica quis dar "um presente melhor" dos segregados da sociedade. Anunciou, então, a leitura, que procedeu em seguida, do decreto de cuja elaboração foi encarregado pelo general Dutra, indultando os criminosos primarios condenados por crimes comuns e militares.

O decreto, que será assinado hoje, entrando imediatamente em vigor, está redigido nos seguintes termos:

O presidente da Republica, usando da atribuição que lhe confere o art. 87, XIX, da Constituição, e em comemoração ao consagrado dia do Natal,

Considerando que as medidas de clemencia, além de serem da tradição brasileira, constituem, sob aspectos varios, elemento de readaptação social dos condenados primarios, observadas, em sua concessão, as indispensaveis restrições decorrentes da natureza do crime e da personalidade do criminoso, ou contraventor;

Considerando que o indulto e periodicamente reclamado pela opinião publica e pelo próprio Poder Legislativo, ao qual têm sido apresentados diversos projetos de lei no sentido de conceder-se medida geral de clemencia aos condenados, desde que não perigosos à sociedade;

Considerando, ainda, existir, no Código Penal, uma categoria de sentenciados — os condenados a mais de dois e a menos de três anos de detenção ou reclusão — os quais não gozam nem do "sursis", nem do livramento condicional, opinando os estudiosos ser o remédio, para tais casos, a concessão da graça aos que por outro motivo não desmereçam da confiança do Estado;

DECRETA:

Art. 1º) — São indultados todos os condenados, até 30 de novembro ultimo, por crimes comuns e militares, a pena não excedente a três anos de prisão, ainda que em virtude de sentença não transitada em julgado, desde que primarios, sem que lhes haja sido declarada a periculosidade, e não constem, de seus assentamentos penitenciarios, faltas graves ou mau procedimento.

§ 1º) — Os condenados a pena de reclusão, satisfeitas as demais condições dêste decreto, só serão alcançados pelo indulto se já tiverem cumprido, no minimo metade da pena.

§ 2º) — Quando houver sido declarada a periculosidade do condenado, este indulto só o beneficiará:

a) — se a medida de segurança detentiva houver sido convertida em liberdade vigiada;

b) — se o juiz, nos termos da lei, declarar cessada a periculosidade.

Art. 2º) — São, também, indultados os contraventores primarios, desde que os seus assentamentos penitenciarios não consignem notas desabonadoras.

Paragrafo unico — O indulto abrangerá a medida de segurança detentiva.

Art. 3º) — O presente decreto aplica-se ás penas de multa, impostas isolada ou cumulativamente, desde que não excedam a Cr$ 1.000,00 (um mil cruzeiros).

Paragrafo unico — Quando a multa exceder ao limite previsto nêste artigo, o condenado só se beneficiará do indulto se cumpridas as demais condições dêste decreto, a satisfizer em tempo, ou dela for exonerado de acordo com a legislação vigente.

Art. 4º) — Os Conselhos Penitenciarios do Distrito Federal, dos Estados e dos Territórios Federais, nos termos do artigo 741 do Código de Processo Penal, farão ao juiz competente a indicação dos condenados que preenchani as condições estabelecidas nêste decreto.

Art. 5º) — O presente decreto entra em vigor, no dia 25 de dezembro, revogadas as disposições em contrario.

Rio de Janeiro, em 23 de dezembro de 1947, 126º da Independência e 59º da Republica.

A POLÍTICA

DESPACHO DE SALVADOR: MANGABEIRA SEGUIRÁ, DENTRO DE DIAS, PARA O RIO

A PACIFICAÇÃO DE ALAGOAS NA PALAVRA DO GEN. GOIS — PERNAMBUCO E O T.S.E. — DECLINIO DE VARGAS

SALVADOR, 23 (Asapress) — Estamos informados que dentro de poucos dias irá novamente ao Rio de Janeiro o governador baiano, nada transpirando sobre os motivos da viagem.

DECLARAÇÕES DO GENERAL GOIS MONTEIRO

A proposito da situação politica em Alagoas, o general Góis Monteiro fez ontem á imprensa desta capital as seguintes declarações:

— No louvavel intuito de promover a pacificação politica, em virtude do acordo estabelecido no plano nacional, o senador José Americo procurou-me com o objetivo de obter a minha cooperação relativamente ao meu Estado natal. Em verdade, como já expliquei, em Alagoas não poderia haver dissidios do vulto dos que têm aparecido ou, se os houvesse, não poderiam ter a importancia que os pescadores de aguas turvas querem atribuir-lhes. Respondi ao senador José Americo, como depois ao deputado Rui Palmeira, que seria de minha parte uma aberração ou um não-senso empenhar-se pela pacificação do país e deixar fora o meu Estado natal. Entretanto, reconhecia que o assunto apresentava muitas arestas vivas, que vinham do passado e estavam muito cortantes no presente.

Acrescentei que o caso dependia do governador do Estado e dos orgãos de direção dos partidos democraticos lá existentes. Só deste modo se executaria um trabalho de cooperação, na base do que foi fixado no ambito nacional. Tanto o senador José Americo como o deputado Raul Palmeira bem como o senador Ismar, se mostraram muito interessados na solução do caso. Nesse sentido telegrafei ao governador de Alagoas, dizendo mesmo que a despeito de reconhecer que nunca houve no Brasil episodios tão chocantes como os que estavam acontecendo ali provocados pela paixão partidaria, como no caso inedito dos tristes desembargadores, alguns dos quais suponho que já tenham volvido á razão, embora saiba que pelo menos tres deles continuam acirrados, e talvez seja necessario fazer-lhe uma operação biliar — contudo o meu espirito de tolerancia só pode impelir-me para que haja um apaziguamento, em beneficio da prosperidade de Alagoas — concluiu o general Góis.

118 VOTOS PENDENTES

Na sua sessão de ontem, o Superior Tribunal Eleitoral julgou mais um recurso interposto pela Coligação Democratica de Pernambuco, que pede sejam anulados os votos apurados na 1.ª e 2.ª seções eleitorais de Limoeiro, alegando que um dos funcionarios da mesa é parente de um dos deputados do referido Estado.

O resultado do julgamento foi o seguinte: o ministro Cunha Melo, que já votara contra, e o ministro Rocha Lagoa resolveram dar provimento ao recurso. Os ministros Sá Filho e Ribeiro da Costa acompanharam o voto do ministro Cunha Melo. Acompanhando o voto do ministro Rocha Lagoa, votaram os ministros Machado Guimarães e Sabo a Lima.

Tendo-se verificado o empate na contagem dos votos, ao ministro Lafaiete de Andrada, presidente do STE, coube o voto de Minerva, entretanto, ... pediu o prazo de 24 horas para um novo exame da materia, sob o fundamento de que sobre a mesma há jurisprudencia controvertida.

Caso vigore a aprovação do presente recurso, importará na anulação de mais 118 votos a favor do candidato Barbosa Lima.

POLITICA PERNAMBUCANA

RECIFE, 23 (Asapress) — O deputado federal Gercino Pontes, ora nesta capital falando á reportagem declarou que "a solução do caso pernambucano já não é de interesse estadual, já atingiu o interesse de um caso nacional". Disse que depois de empossado o sr. Barbosa Lima Sobrinho, "como o povo decidiu no pleito de 19 de janeiro", está absolutamente certo de que uma larga politica de pacificação nacional encontrará ambiente proprio para recomposição das forças democraticas em Pernambuco, tendo em vista o reconhecimento dos mais altos interesses nacionais. "Será uma acordo definitivo, organizado para levar adiante uma epoca de prosperidade e melhores dias", acrescentou o deputado Gercino de Pontes.

DECLINA O PRESTIGIO DO SR. GETULIO VARGAS

S. PAULO 23 (Asapress) — Certos meios politicos locais, depois de analisarem os resultados das ultimas eleições municipais, principalmente as realizadas neste Estado e no Rio Grande do Sul, afirmam que o prestigio do sr. Getulio Vargas está em franco declinio, nada mais devendo aspirar o homem que durante longos quinze anos dirigiu o Brasil.

INSTALAÇÃO DA CAMARA MUNICIPAL

S. PAULO, 23 (Asapress) — No proximo dia 1.º de janeiro, no edificio da Prefeitura, sob a presidencia do juiz Benedito Alpio Bastos, da 1.ª Zona Eleitoral, será instalada a Camara Municipal desta cidade.

SEQUESTRADO O JORNAL

CAMPO GRANDE, 23 (Asapress) — O "Jornal do Comercio", orgão independente e lider da imprensa matogrossense, acaba de ser sequestrado a requerimento do seu proprietario, sr. Jaime de Vasconcelos consultor geral do Estado, por ter o seu arrendatario, sr. Afranio Correia, recusado a subvenção para a propaganda do PSD contra a UDN de Campo Grande.

INSTALA-SE A CAMARA DE JOINVILLE

JOINVILLE, 23 (Asapress) — Instalou-se a Camara Municipal desta cidade, comparecendo ao ato representantes das autoridades federais e estaduais. Tomaram posse tambem os vereadores eleitos pela UDN e pelo PSD, sendo eleito presidente da Mesa, o sr. João Rolf Colin. Amanhã, tomará posse o prefeito, sr. João Colin.

OS VEREADORES QUE TOMARAM POSSE

JOINVILLE, 23 (Asapress) — Foram os seguintes os vereadores que acabam de tomar posse aqui: Placido Olimpio de Oliveira — Albano Schultz — João Rolf Colin — Afonso Jahn — Levino Dressel — Gustavo Schessland — Alfredo Simmermann — Francisco Theihardt e Henrique Mayer Jr., pela UDN; David Oliveira, Ademar Garcia, Rodrigo Lovo e Frederico Trapp, pelo PSD.

OS FESTEJOS DO NATAL

A Mensagem do Gen. Canrobert Pereira da Costa — No SAPS e no SESI — Missa do Galo no Colegio Militar

O ministro da Guerra, general Canrobert Pereira da Costa, enviou aos militares a seguinte mensagem de Natal:

"Mais uma vez me é dado o prazer de apresentar a todo o pessoal do Ministério da Guerra e ás respectivas familias os meus votos de feliz Natal e de prosperidade do Ano Novo, inclusive áqueles que, depois de longas e árduas jornadas de trabalho silencioso e anonimo, não mais se encontram na atividade militar. Espero que o ano de 1948 nos seja menos sobrecarregado de dificuldades e mais propicio, por conseguinte, á inteira realização do nosso ideal comum, que consiste em tudo fazer pelo Brasil dentro das fileiras com as do Exército.

Não me esqueço das familias dos nossos companheiros que tombaram, gloriosamente, no cumprimento do dever militar, durante a recente guerra mundial".

Ontem á tarde, os oficiais de gabinete, bem como o funcionalismo civil e militar, auxiliares da alta administração do Exército, apresentaram cumprimentos de boas-festas e feliz ano novo ao ministro da Guerra. Em nome dos oficiais, falou o chefe do gabinete, coronel José Carlos de Sena Vasconcelos e, pelo funcionalismo, o sr. Marcelino Ribeiro da Silva.

NA PREFEITURA MILITAR

Com a presença do general Monteiro de Barros, diretor de Obras e Fortificações do Exército, realizou-se, ontem, na Prefeitura Militar, a distribuição de donativos aos operarios e suas familias, que ali trabalham. O prefeito Paulo Mac Cord antes de iniciar a distribuição, fez a leitura do boletim dizendo da significação da festa.

A' meia noite, na praça Tomás Coelho, será celebrada a "missa do galo", estando convidadas as familias dos professores, oficiais, alunos, sargentos, praças e funcionarios do Colegio.

NO SAPS

Realiza-se amanhã 25, á noite, no amplo refeitorio do orgão central da praça da Bandeira, a festa de Natal que o SAPS oferece ao filho do trabalhador.

O programa terá inicio ás 19 horas com o Hino do Natal "Noite de Paz! Noite de Luz!" cantado pelo côro orfeonico do SAPS sob a regencia do maestro Murilo Lira.

Em seguida será realizado o show, terminando as solenidades com o sorteio de premios e distribuição de merendas.

NO SESI

Com inicio marcado para ás 16 horas, terá lugar amanhã, a Festa de Natal que o Serviço Social da Industria vai promover, dedicada aos filhos dos trabalhadores da Industria, dos Transportes e Comunicações.

Festa transferida do dia 21, em virtude do tempo chuvoso, sua realização amanhã está empolgando a petizada que sob o comando de Papai Noel, gozará uma tarde deliciosa.

Exonerado o Diretor do Departamento da Agricultura

O prefeito exonerou ontem do cargo de diretor do Departamento de Agricultura o sr. João Gonçalves.

MESSIAS
Verde branco • Verde tinto • Clarete • Rosado • Branco seco

MESSIAS
Vinho do Porto
Lacryma Christi

MESSIAS
Dry Old Port
Messsias Port

MESSIAS
Vinho Espumante natural

Novas Manifestações de Solidariedade e Desagravo ao Sr. J. E. de Macedo Soares

MENSAGENS TELEGRAFICAS DE DIVERSOS PONTOS — O GOVERNADOR DA BAÍA ASSOCIA-SE

Damos a seguir novas mensagens telegraficas que continuam chegando a esta redação, dirigidas ao nosso fundador, sr. J. E. de Macedo Soares, em desagravo pelos insultos que lhe dirigiu um irresponsavel da tribuna da Camara dos Deputados.

Do desemb. Oldemar Pacheco: — "Queira prezado amigo aceitar minha solidariedade contra agressão injurias desclassificados".

Do sr. Luiz Sobral, de Campos: — "Augurando feliz Natal e Ano Bom peço me considere solidario justas homenagens vem recebendo".

Do sr. Rocha Werneck, de Niteroi: — "Queira eminente chefe aceitar protestos integral solidariedade e vivos aplausos empolgante artigo repulsa infamias".

Do sr. Julio Vieira, do Distrito: — "Impossibilitado levar pessoalmente ilustre prezado amigo meu abraço e justamente indignado torpes ofensas proferidas leviano deputado contra grande jornalista a quem tanto devem verdadeiros brasileiros, venho trazer-lhe integral solidariedade e afirmação minha profunda admiração".

Do sr. João Paiva Athayde, de Barra Mansa: — "Sendo um dos componentes da UDN de Barra Mansa não posso ficar calado com tamanha ofensa e calunia atirada contra v. excia. Aceite pois as minhas solidariedades do udenista e brigadeirista".

Do sr. Jamil Silva, de Niteroi: — "Solidario vossencia atitude assumida contra coveiros permanentes regime democratico. Saudações afetuosas".

Do sr. Haroldo Daltro, da revista "Nação Brasileira": — "Queira aceitar jornalista emerito solidariedade toda a classe nossa repulsa contra o torpe mesquinho ataque de que foi alvo e os cumprimentos maneira irretorquivel como esmagou vil caluniador".

Do cel. Mario Gomes, vice-presidente da C.C.P. — "Queira nobre amigo, eminente jornalista receber a minha solidariedade e o meu protesto veemente contra as injurias que lhe fizeram alvo, assim como apresento os meus parabens pela sua brilhante resposta "Quebrando os dentes da calunia".

Aproveito o ensejo para lhe desejar muitas felicidades para 1948".

Do sr. Eugenio de Morais Rodrigues Torres, da revisão do DIARIO CARIOCA: — "Ausente do Rio, só hoje soube do telegrama de meus companheiros de revisão e de redação. Solidario com os mesmos, peço incluir meu protesto veemente contra as injurias de que foi alvo.

Américo Brasilico
ADVOGADO
Consultas Gratis Adiantam-se custas
Rua Senador Dantas, 29-2.º andar sala 24 — Tel 32-7840 23 0578 (e-e a qualquer hora)

Amparo Para o Garimpeiro e Para o Comprador Nacional

Discutido o Problema dos Diamantarios — Salvaguarda dos Interesses Nacionais

Focalizando os diversos aspectos das dificuldades que afetam ao comercio de pedras preciosas, a classe dos diamantarios brasileiros, reuniu-se ontem, na A.B.I. onde tiveram ocasião de debater idéias no sentido de serem apresentadas ao governo as sugestões concernentes á resolução do problema da exploração diamantifera, ora dificultada pelas restrições e proibições de importação e exportação em dificil situação.

Além de grande numero de representantes da classe, a sessão contou com a presença do deputado Dolor de Andrade e foi presidida pelo deputado Juscelino Kubitscheck.

Expondo as dificuldades em que se encontram os diamantarios, falou o sr. José Feliz Burgos, um dos lideres da campanha.

Fazendo uso da palavra, o deputado Kubistcheck fez uma exposição do andamento do projeto de sua autoria e que visa beneficiar o comercio em geral, salvaguardar os interesses nacionais e dar o indispensavel amparo, por lei, aos garimpeiros cuja situação de precariedade economica merece ser examinado pelas autoridades responsaveis pela regulamentação desse genero de comercio.

Os temas focalizados pelos diamantarios, são: a decadencia na produção das explorações é devida á falta de amparo financeiro dos compradores nacionais; modificações nas taxas cambiais; solicitar a volta da taxa ouro; suspensão dos acordos de Washington; incremento das explorações diamantiferas; cobranças de impostos estaduais; modificações nos diversos artigos do Codigo de Minas; modificação do decreto-lei n. 469 de 4-38, nas partes referentes ao comercio das pedras, etc.

Dino Grandi Está no Brasil

O ex-ministro das Relações Exteriores de Mussolini, conde Dino Grandi chegou ontem ao Rio, viajando pelo transoceanico "Bandeirante" da Panair ... onde Dino Grandi que foi absolvido pela Corte de Apelação de Roma, veio juntar-se á esposa e aos filhos, que se encontram residindo em São Paulo.

Pretende o conde Dino Grandi residir no Brasil até meados de abril, depois dessa epoca ... ta retornar á Roma.

Expediente Até ás 14 Horas Nas Repartições Federais

O presidente da Republica determinou que o expediente nas repartições publicas federais seja encerrado, hoje, ás 14 horas.

O TEMPO

TEMPO — Bom, nublado, sujeito a instabilidade á tarde.

TEMPERATURA — em elevação.

VENTOS — quadrante norte, com rajadas frescas.

Maxima — 30.0
Minima — 19.5

O ESTRANHO DE LUXO

Qualquer um que tenha acompanhado os ultimos acontecimentos politicos no E. do Rio, principalmente os relacionados com o partido majoritario, não pode deixar de admitir que o sr. Amaral Peixoto é hoje um estranho dentro do P. S. D.. Um estranho de luxo, porque ocupa o primeiro lugar na direção do partido e é considerado pela maioria dos pessedistas (isto ainda acontece atualmente) como o lider maximo.

Queremista de sangue puro, pois inutil têm sido todas as tentativas para contestar-lhe esta qualidade, visto que é o genro da Coisa Querida e dela jamais se apartou nem mesmo em pensamento, sua posição esta por demais caracterizada para sofrer discussões. Muitos dos seus correligionários pessedistas que com ele estão sempre de acordo e seguem-lhe a linha politica, procuram, ás vezes, negar o queremismo que circula nas próprias veias do comandante Peixoto. Dizem que não é tanto assim como se pensa, que o Estranho de luxo se encontra perfeitamente integrado com o pensamento do presidente Dutra. Esforça-se, acrobaticamente, por negar a própria evidência dos fatos, porque, no fundo, o que desejam esconder, não é em ultima palavra o queremismo do sr. Amaral Peixoto, mas o seu próprio, que isto mesmo também se torna evidente.

Muitos perguntarão porque motivo o sr. Amaral Peixoto prefere ser estranho de luxo no P. S. D., ao invés de ir se juntar de uma vez aos seus legitimos correligionários do Partido Trabalhista. A resposta não é dificil. Trata-se apenas de uma questão de tática, muito comum em política e muito mais comum aos próprios métodos getulianos, que consistem, antes de tudo, em ficar com todo mundo, sem entretanto, estar com ninguém. O sr. Amaral Peixoto teve forças para resistir varias crises e conservar-se no posto que estrategicamente lhe cabe dentro dos planos regressistas do sr. Getulio Vargas contra o país, e dele próprio contra o Estado do Rio.

Primeiro, a interventoria Hugo Silva, odiada por todos os amaralistas, mas que não foi suficiente para que qualquer deles se manifestasse contra o poder central que nomeou e manteve no Ingá aquele interventor; segundo, a escolha do nome do governador, que recaiu no do ilustre coronel Edmundo de Macedo Soares e Silva, e que, como todos sabem, não foi do agrado do sr. Amaral Peixoto, nem saiu de sua caixola; terceiro, a escolha do nome do vice-governador, que igualmente não partiu do P.S.D. e muito menos do sr. Amaral Peixoto, que passivamente aceitou, porque esta devia ser a ultima batalha e valia a pena transigir.

O sr. Amaral Peixoto, através tôdas essas crises, parecia um João Paulino que vira para o lado que se empurra e volta sempre a ficar em pé. De fato, conseguiu se manter de pe, porém, uma coisa não conseguiu: foi evitar que se percebesse que, na realidade, não é mais que um estranho de luxo dentro do partido que preside, aguardando apenas a passagem dos dias maus, complacente e docil, na esperança de que voltem os tempos gloriosos de um passado em que a sua vontade era maior que a de qualquer outro, na paisagem despovoada da Terra de ninguém.

Pois, em ultima análise, o motivo porque o sr. Amaral Peixoto resistiu bravamente todas as ofensivas que teve de enfrentar, pode ser encontrado exclusivamente na milagrosa esperança de regressar ao governo da terra fluminense. Por isso tem suportado tudo, por isso tem se despersonalizado de modo tão doloroso, por isso tem se imposto um silencio absoluto e revelado uma serenidade de faquir.

Sabe perfeitamente que o P. S. D. é ainda a maior força eleitoral do E. do Rio; e que, apoiado por um grupo de estranhos como ele, mas que como ele não são de luxo e se contentam com muito pouco, poderá manter o controle do partido até a change de 51. E ali temos, finalmente, o objetivo derradeiro! 1951. Embora debaixo de tremendos sacrificios, procurará se conservar á frente do partido até aquela data, porque, se até lá não for deslocado, encontrará a oportunidade de revanche com que tanto sonha.

Cabe, no entanto, aos verdadeiros pessedistas, aqueles que realmente estão integrados com o partido que elegeu o presidente da Republica, e que se acham desligados do passado queremista e do futuro regressista, dizerem francamente aos estranhos que com eles se misturam: não queremos aqui, nem ricos nem pobres, nem modestos, nem de luxo. Vá para o seu partido, comandante! N. B. M.

Homenageado o Sr. Luiz Cantuaria

No Gabinete do Delegado de Roubos e Falsificações, teve lugar ontem á tarde, uma significativa homenagem ao sr. Luiz Cantuaria Dias Medronho, oficial de Gabinete da Chefia de Policia.

Ao ato compareceu o sr. general Lima Camara, chefe de Policia, e autoridades outras do DFSP.

Falou em nome dos "Comandos", turma de ronda que muito deve em eficiencia e disciplina aos srs. Luiz Cantuaria e Gabino Bezouro Cintra o funcionario Felipe Gleichman, que teve palavras de elogio e justiça serena e proficua do homenageado. O sr. Cantuaria agradeceu e a seguir, encerrando a solenidade falou o general chefe de Policia que disse da satisfação que sentia por estar presente a uma prova inconteste do zelo e capacidade do homenageado.

Diario Carioca

S. A. DIARIO CARIOCA

Diretoria: Horacio de Carvalho Junior presidente; Danton Jobim, secretario; Martins Guimarães, gerente

PRAÇA TIRADENTES, 77 — Telefones: Direção: 22-3023 e 22-1785; Secretaria: 42-5571; Redação: 22-1559; Gerencia: 22-3035; Publicidade: 22-3018; Oficinas: 22-0824

NUMERO AVULSO: Cr$ 0,50; aos domingos, Cr$ 0,50
Assinaturas: anual, Cr$ 90,00; semestral, Cr$ 50,00

SUCURSAL EM SÃO PAULO
Rua Conselheiro Crispiniano, 40-6.º — Tel.: 6-4564

ANO XX — 24—12—1947 — N. 5.981

A Nossa Opinião

A AÇÃO DO PREFEITO

O prefeito do Distrito Federal assinou o 12.000º dos decretos de efetivação relativos ao pessoal extranumerário da Prefeitura, atendendo dessa forma ao preceito constitucional que mandava efetivá-lo. Antecipa-se, assim, a administração municipal ao próprio Governo Federal no cumprimento do dispositivo da Constituição de 18 de setembro. Aproveitou o periodo das festas para levar esta alegria ao lar do numeroso funcionalismo da municipalidade, ao lado dos outros beneficios que hoje concedeu, dentro dos limites das posses dos cofres da Prefeitura. Sem contar o inicio imediato da assinatura das respectivas promoções, que se apressou em fazer mal concluiu o trabalho de assinar as efetivações, e mais a garantia de recebimento das respectivas diferenças de vencimento.

É ainda o Executivo Municipal que, através de sua Secretaria de Saúde e Assistência, está dando rápido, enérgico e eficiente andamento à campanha de higienização dos restaurantes da cidade, realizando verdadeiras batidas sanitárias de surpresa às diversas casas do gênero em toda a cidade, investigando se satisfazem condições minimas de higiene de alimentação, punindo e expurgando as que não satisfazem tais condições e de tudo dando ampla publicidade pelos orgãos da imprensa, com expressa citação nominal das casas faltosas e das encontradas em condições satisfatórias.

Êsses atos, sendo de naturezas diversas, possuem, entretanto, um território comum: a preocupação do bem público, que caracteriza o espirito do homem que ocupa a direção do Executivo Municipal.

* * *

Cumpre que se vejam e destaquem atos de tal natureza. E que sejam louvados. Para figurar no balanço e na devida justiça ao lado dos ataques que se lhe façam.

Ataques êstes, aliás, nem sempre justos e quase sempre ditados pela ausência de perspectiva, de distância entre os atos incriminados e a visão do observador. Ataca-se, principalmente, o prefeito por derrubar árvores, para assim alargar as vias do trânsito público. São compreensiveis tais ataques pela natural sensibilidade popular, que se ligou, pelo convivio, aos acidentes mais sensiveis da geografia urbana, sensibilidade que embota o sentido da conveniência. Para contrariá-la, pois, são necessários administradores corajosos. Executado o ato doloroso, mas necessário, acabam todos, ao fim, mesmo os mais sensiveis, acostumando-se à nova situação e reconhecendo-lhe as vantagens. Lembremo-nos, por exemplo, de quando arrancaram as grades do Passeio Público — o Mestre Valentim, ah, o portão de Mestre Valentim! E de quando se fez a mesma operação com as grades da praça da República — o Campo de Santana, ah, o Campo de Santana! Arrancaram-se as grades, deu-se um recanto adequado ao portão de Mestre Valentim, e o tempo encarregou-se de apagar as queixas contra os vândalos e transformou o vandalismo em obra util e conveniente.

As que o atual prefeito ora realiza no transito público são mais que convenientes. São necessárias e urgentes. Havemos de nos acostumar com elas e lhes darmos graças. Até lá, suspendamos os juizos e as condenações precipitadas.

BANCO ECONOMICO NACIONAL S. A.
Rua Mexico, 45 A — Rio
Descontos — Cauções — Depositos

O Problema Imigratório

O problema imigratório do Brasil esteve, ultimamente, num estado de completa desorganização, impossibilitando soluções favoraveis aos interesses nacionais. Aliás, o erro já vem de longe, digase a verdade, aumentando, sensivelmente, nos ultimos tempos. É bem recente o escandalo verificado com levas de imigrantes, falsos lavradores, entre os quais se achavam principes, atores, cantores, pintores, artistas de circo etc. Tudo isso foi fruto de uma politica errada e de facilidades indesculpáveis.

Na reunião do Conselho de Imigração e Colonização, o major Geraldo de Menezes feriu esse assunto de maneira elevada, salientando os aspectos do problema imigratório dentro das suas realidades. Ninguém poderá deixar de concordar com os argumentos expendidos pelo major Geraldo de Menezes. Bate-se ele por um Plano de Conjunto "abarcando o tríplice problema da imigração, colonização e assimilação". Acha que a ausencia dêsse plano "é motivo suficiente para todas as criticas".

O erro antigo da nossa politica imigratoria deu motivo ao grave perigo que nos trouxe a vinda, em massa, de colonos alemães e japoneses. O resultado das facilidades a essas correntes foi o que vimos durante a ultima guerra. Elementos sobretudo inassimilaveis, eles tornaram-se, dentro do Brasil, elementos de espionagem, de discordias e de propaganda de idéias politicas incompatíveis com a nossa indole e nossos sentimentos religiosos.

Devemos ter em vista esses aspectos, conjuntamente aos do êxito produtor do colono e dos interesses economicos do país. O alienigena deve ser selecionado, pois é necessário pensar nos seus descendentes e na vantagem que estes possam trazer à Nação. O italiano é um tipo assimilavel por excelencia. Seus filhos, seus netos, são brasileiros, amam o Brasil. O polonês igualmente é assim outras raças.

Como diz muito bem o major Geraldo de Menezes Costa, "a administração publica precisa aparelhar-se, antes de mais nada, para o que já existe através das Divisões, Departamentos ou Secretarias de Organização dos Estados, quer da Divisão de Terras e Colonização do Ministério da Agricultura, a fim de poder recolonizar onde necessario e proseguir a obra de colonização dentro dos agrarios e da orientação que possibilitem a assimilação dos alienigenas e de seus descendentes".

O Plano de Conjunto, preconizado pelo major Menezes Costa, representa, pois, uma necessidade incontrastavel. As lições que temos recebido até hoje, graças à generosidade e, digamos, à imprevidencia dos nossos governos devem nos servir bastante nesta emergencia. Além de tudo, o Plano, como idealizou aquêle membro do Conselho de Imigração e Colonização, evitará que se repitam os fatos escandalosos ultimamente noticiados e comprovados, tão escandalosos que determinaram providencias energicas do nosso governo.

BANCO ECONOMICO NACIONAL S. A.
Rua Mexico, 45 A — Rio
Descontos — Cauções — Depositos

O Prefeito e a Av. Beira Mar

As ultimas chuvas deixaram em lamentável estado a avenida Beira Mar ao longo da praia do Flamengo. Parece até que houve um bombardeio aereo na pista. Há buracos de todos os tamanhos naquele movimentado trecho da grande arteria que liga o centro á zona sul.

Evidentemente a pavimentação já chegou ali a limite maximo de sua duração. Nada mais adiantam os remendos, que são meros paliativos, de resultados precarios. Urge fazer completa obra de urbanização na mencionada via publica, de modo a resolver o problema do transito. Alem da substituição do asfalto, é preciso alargar a Avenida, pois não consegue mais dar escoamento satisfatorio aos veiculos.

Felizmente temos á frente da Prefeitura um administrador energico e decidido. Se não fosse a confiança que inspira o general Mendes de Morais certamente ninguem contaria que fosse enfrentada e resolvida essa questão do trafego na avenida Beira Mar. De fato, a tarefa é ardua e onerosa, podendo mesmo ser dificultada por obstaculos de toda sorte. Mas, o prefeito levará de vencida todos os óbices e prestará mais esse grande serviço a cidade.

O Presidente e a Exposição Internacional

A inauguração da Exposição Internacional de Industria e Comercio criada por iniciativa do presidente Eurico Dutra, vem sendo dificultada pela burocracia, através de uma série de expedientes. Agora, pondo termo a tais protelações, o chefe da Nação proferiu o seguinte despacho:

"Recomendo ao sr. ministro da Fazenda que expeça ordens imediatas e terminantes, a fim de que, a partir de 1.1.1948, sejam excluidas de todas as referidas portarias e instruções vigentes as importações e exportações destinadas á Exposição Internacional de Industria e Comercio cujo diretor geral deve promover, até 31.3.1948, a sua inauguração".

Breve e incisivo o general Dutra decidiu a materia de modo terminante, dando ordens energicas. Vejamos se ainda querem obstar a realização do certame depois da categorica determinação do presidente. Parece que o general Dutra esgotou sua paciencia e deseja mais ação por parte dos auxiliares do seu governo.

Atividades da A. B. I. Durante o Ano de 1947

MENSAGEM AOS JORNAIS E JORNALISTAS DO BRASIL

A Associação Brasileira de Imprensa enviou a seguinte mensagem, por intermedio das instituições co-irmãs estaduais, aos jornais e jornalistas do Brasil: — "Elevemos os corações neste Natal de 1947 e proclamemos nosso proposito de continuar a trabalhar pelo melhor entendimento entre os homens e pela cooperação mais fecunda entre as nações. São nossos votos que o ano que se avizinha seja, como nenhum outro, de ação fecunda e de resultados agradaveis para todos nós. A Associação Brasileira de Imprensa tem, pela frente, um programa de larga significação social, cujo pleno desenvolvimento, a assegurar em 1948, ano de seu quadragesimo aniversario, se traduzirá em reais vantagens para o quadro social e em maior contribuição para o progresso do Brasil. Cordiais saudações. (as.) HERBERT MOSES, presidente."

EMENDA NECESSÁRIA

Mauricio de MEDEIROS

O deputado Barreto Pinto apresentou uma emenda ao projeto de lei que estatui sobre perda de mandatos eleitorais, emenda segundo a qual a mesma pena de perda deve ser aplicada ao deputado que, na vigencia de mandato que lhe foi conferido por um partido, declara que abandona seu partido para incorporar-se a outro.

Nada mais justo nem mais logico, dentro do sistema sobre o qual se baseia o projeto em questão. A regra geral firmada por esse projeto não se refere a tais ou quais deputados, mas simplesmente àqueles que foram investidos no cargo como representantes de um partido que teve seu registro anulado pelo poder competente. Não há propriamente um policiamento das idéias do deputado mas o reconhecimento de uma situação de fato que é a anulação da figura de mandante, que seria o partido de registro anulado. Se o projeto não for completado com a sábia medida proposta pelo sr. Barreto Pinto, não sei como poderá ele ser aplicada se os deputados eleitos pelo Partido Comunista, numa dessas manobras táticas de que são peritos, declararem publicamente que abandonaram o P.C.B. e passam a formar nas hostes de um outro P. qualquer: o P.T.B. ou o P.S.P. ou o P.S.D., etc. O sr. Getulio Vargas, que atualmente comanda ostensivamente o P.T.B., não se oporia por certo a essa incorporação, maxime numa hora em que as ratazanas, que o acompanharam nas horas felizes vão abandonando o navio que pensam ameaçado de sossobrar. Para o sr. Getulio Vargas seria até um golpe feliz, pois satisfaria seus intimos desejos de catar cafunés na cabeça do atual presidente.

E se isso se desse, ou se der, que poderia a Camara fazer? Ela já aceitou os precedentes de deputados comunicarem da tribuna, com uma simplicidade admiravel, que passaram do P. x. para o P. y. E continuaram a desfrutar um mandato que o P. x. lhes deu, sem o menor incomodo, nem material nem moral.

Ora, se um deputado eleito por um partido cujo registro foi anulado, declara que não quer mais representar esse partido e sim, por exemplo, o partido do sr. Getulio, A lei de cassação não lhe pode ser aplicada, pois que nada se lhe poderá dizer em face dos precedentes.

É claro que o argumento de invocar as idéias até aqui manifestadas por esse deputado não pode prevalecer. As idéias de um deputado são as de seu partido. Desde que ele muda de partido é porque muda de idéias. Se a Camara aceita a mudança de partidos, entre os que vigoram legalmente no país, não pode impedir que o deputado de um partido que deixou de ter existencia, passe para as hostes de um partido legal.

Essa será sem duvida a situação que os deputados comunistas poderão criar se quiserem futricar a lei em elaboração. Salvo se a emenda do sr. Barreto Pinto for aprovada e incorporada ao texto da lei. Ela não só evitará esse golpe, sem obrigar os legisladores a indagarem das idéias dos deputados para lhes permitirem ou não assento no Congresso, como moralizará essa coisa de partidos, pois é inadmissivel que um partido eleja um representante, sacrificando outros correligionarios, para depois ver-se roubado, com a passagem de seu mandatario para a representação de outro partido. A perda do mandato, em tais casos, deveria ser automatica e o respectivo suplente deveria ser automaticamente convocado a substituir o deputado que abandonou o seu partido. Se todos os deputados eleitos por partido legal, depois de investidos em mandato, se passarem para outro, quem fica representando aqueles eleitores que os elegeram? Qual a situação dos respectivos suplentes? Evidentemente estes não são suplentes de pessoas e sim suplentes de cargos. Se se admite a mudança de partidos na vigencia de um mandato, então tambem se deveria admitir a mudança de suplentes e estes quando ocorresse uma vaga por outro partido que não o seu poderiam declarar que trocaram de partido para abiscoitar a vaga em questão.

Ora, tudo isso é absurdo. E o absurdo nasce do precedente de consentir-se que quem recebeu mandato de certos mandantes abandone seus representados, para usar o mandato na representação de outros mandantes, que não o elegeram!

ALGUNS JOVENS ESCRITORES FRANCESES

Pierre DESCAVES

(Copyright do S.F.I. para o DIARIO CARIOCA)

PARIS, dez. — Tem-se dito, especialmentne depois da Libertação, que o romace francês está em franca decadencia. Mas esta constatação e por demais simplista. Poucos nomes nesse dominio, se têm evidentemente imposto como indiscutiveis. Entretanto, as obras de Roger Peyrefitte, Francis Ambriere, Roger Vaillint, David Rousset, Jean Jacques Gautier, Michel Robida, Jules Roy, para não citar outros, que obtiveram importantes premios literarios, atestam pelos talentos, não só na analise puramente psicologica, como na evocação dos grandes acontecimentos coletivos ocorridos de há dez anos a esta parte.

Mais rica em qualidades de controle e de valor imediato é, decerto, a falange dos jovens criticos e ensaistas, com os Armand Hoog, Luc Estang, Robert Kanters, Perre Dutourd, Julien Gracq, Maurice Nadeau, Bertrand d'Astorg, que têm sabido dar á controversias essenciais para a afirmação das liberdades do espirito, ressonancias impressionantes.

Entre as jovens "revelações" deste ano literario, convém citar, em primeiro lugar, Alain Guel, cujo nome ainda há meses era inteiramente desconhecido. Impôs-se subitamente com dois romances notaveis, "Martha du Prisonnier" e "Il faut choisis la Nuit". Sabe-se que tem trinta e quatro anos, que é de velha cepa bretã e que, depois de ter frequentado varios estabelecimentos de ensino técnico, consagrou-se unicamente ao jornalismo e á literatura. Em seus romances há técnica e dominio real da composição, ao mesmo tempo que a posse dum vocabulario rico espontaneo e a exploração duma riquissima imaginação. Em "Martha du Prisonnier" o autor relata os amores dum deportado francês e duma camponesa alemã, com uma extrema simplicidade de meios que lembra a arte de Claudel e de Ramuz. Em "Il faut Choisir la Nuit" são as aventuras dum homem desgraçado, de nascimento ilegitimo e fisico ingrato, uma especie de asceta da Colaboração e Resistencia. De todos seus predecessores, o jovem romancista distingue-se pelo tom, pela técnica e pelo designio. Não é um livro para comprazer, mas um documento duma viva humanidade; e sua "verve" caustica, mas sempre fraternal estabelece uma "media" entre a nobreza dos sacrificios e traições.

Assim, Jean Louis Curtis afirma-se, não somente como um romancista de inteligencia aguda, mas como um escritor de coragem serena e ás vezes vingador.

A esses três nomes, poderiamos juntar alguns mais, mas talvez menos tipicamente demonstrativos.

A esses três nomes, poderia... mal que veio ao mundo, "nem para amar nem para ser amado". A critica, graças a este livro, reconheceu em Alain Guel um escritor de brilhante promessa.

Jean Orieux dá-os com seu livro uma "confirmação". Esta obra pertence a um ciclo de romances: "Trois Piliers", cujo primeiro tomo, intitulado "Fontagre" obteve o Premio do romance da Academia Francesa, 1946. O segundo tomo, "Ciseaux d'Argent" afirma as belas qualidades de romancista deste jovem escritor, que faz reviver em sua obra os meios fechados que representam, na atual civilização, um mundo desaparecido. Em "Fontagre" assistimos a um combate moral de dois velhotes — uma marquesa e um antigo "communard" — com longos intervalos. Para além das mediocres intrigas do lugar, esses dois monstros debatem-se na especie de mal que levam em si.

Por ultimo, Jean Louis Curtis, Premio Goncourt, 1947, obteve uma "consagração" com seu terceiro romance, "Les Forets de la Nuit"; os dois primeiros, os "Jeunes Hommes" e "Siegfried", já revelavam boas qualidades, mas sobre temas de relativa facilidade. Seu novo romance, evoca o periodo da ocupação alemã em França. Já existem na literatura francesa numerosos testemunhos sobre uma época, cujos polos de atração simplificados são mos juntar alguns mais, mas talvez menos tipicamente demonstrativos.

Entretanto, com "L'Etoile Absinthe", Maria le Hardouin aproxima-se dos processos de Jean Paul Sartre para pintar as convulsões e perversidades atuais; com "Nous avons les Mains Rouges", Jean Meckert confirma-nos, num livro grave terrivel e quase desesperado, que os "homens d'hoje tropeçam nas apocalipses"; com "Les Scorpionnes", Toesca defende-se de ter escrito um romance de tese, bem que aborde um tema muito sugestivo; e, por ultimo, em "Les Jours Maigres", Georges Govy revela-nos uma juventude de 1938 atraida pelo mal do século, á deriva perante a vida.

Tais são os maiores nomes da nova geração de romancistas franceses.

Repercute na Assembléia as Calunias

(Conclusão da 2ª pagina)

Quer s. exca. confundir a atuação jornalistica do sr. José Eduardo de Macedo Soares, com a sua atuação politica. Quando declarou que não era conservador na politica, quis s. exca dizer que não era conservador no jornalismo, porque em determinada fase elogiou o sr. Getulio Vargas e, mais adiante passou a elogiá-lo. Seria insincero Getulio Vargas, como em determinada fase, acusou o sr. Gaspar Dutra, e mais tarde passou a elogiá-lo. Seria insincero o jornalista que se mantivesse no conservantismo em sua atuação na imprensa elogiando sempre uma pessoa que em determinada ocasião, mereceu o seu aplauso. O jornalista, para ser sincero, precisa elogiar e combater sempre que os atos mereçam elogios ou censuras. Se o sr. Getulio Vargas foi elogiado e atacado pelo sr. José Eduardo de Macedo Soares isto é uma prova da sinceridade com que s.s. desempenha a sua nobre missão de jornalista, atacando o sr. Getulio Vargas quando mereceu ser atacado e elogiando-o quando mereceu ser elogiado.

O SR. HIPOLITO PORTO — Quero ressaltar aqui a minha admiração pela pena brilhante do sr. José Eduardo de Macedo Soares.

O SR. JOSE' ERTHAL — Brilhante e respeitavel.

O SR. HIPOLITO PORTO — É respeitavel, como jornalista de renome nacional.

O SR. MARIO GUIMARAES — Outro documento a imprensa rememorou por ocasião do recente episodio e esse é a reprodução das palavras de Rui Barbosa a respeito do sr. José Eduardo de Macedo Soares, que passo a ler: (Lê)

E sr. presidente e srs. deputados, se o tempo não desmentiu esse juizo e esse sentimento de Rui Barbosa, não há dentro da terra brasileira que de mais belo e mais oportuno se possa dizer a respeito de José Eduardo de Macedo Soares senão reproduzindo as palavras proferidas pelo grande, pelo saudoso democrata brasileiro, Rui Barbosa.

Era o que tinha a dizer. (Muito bem; muito bem).

Pagamento de Taxas de Arbitramento na Prefeitura

Na proxima sexta-feira, dia 26 o Serviço de Controle do Tesouro pagará a folha dos funcionarios do Departamento da Renda Imobiliaria correspondente á Taxa de Arbitramento do mês de novembro.

Serão tambem atendidos no mesmo dia todos os fornecedores da Prefeitura que deixaram de receber seus creditos e cujos pagamentos já foram anunciados.

Chamados os Candidatos a Auxiliares de Médico

Estão chamados ao Serviço de Seleção do Departamento de Pessoal da Secretaria de Administração da Prefeitura os candidatos habilitados nas provas para auxiliar de medico. Devem os interessados levar certificado de reservista, atestado de vacina anti-variolica e carteira de identidade a fim de serem expedidos os certificados e habilitação.

Rainha Sem Coroa

Os comunistas de Pernambuco pretendiam transformar o grande Estado nordestino na "Pequena Russia", como chegaram a chamá-lo. Com a cumplicidade do sr. Agamemnon Magalhães, eles se julgavam donos da terra e abusavam do apoio que lhes deu o PSD., isto é, a corrente chefiada pelo autor da "Lei Malaia".

Atualmente, porém, os bolchevistas pernambucanos estão em maus lençóis, porque o chefe de Policia daquela unidade federativa não está disposto a contemporizar com os perturbadores da ordem publica.

Agora mesmo, sob o pretexto de comemorar o coroamento da "rainha" de um certame operario, os comunistas anunciaram que realizariam festividades nos suburbios. Vê-se, claramente, o pretexto para uma ação prejudicial aos interesses do Estado, pois não se pode admitir comunistas com "rainhas"...

O chefe de Policia proibiu a coroação da tal rainha comunista. E contou com o apoio decidido do comando da Região. O governador interino — talvez a contra-gosto — teve de concordar com a proibição. A rainha ficou mesmo sem coroa.

A Opinião dos Leitores

A correspondência dirigida a esta seção está sujeita a ser condensada para publicação

LEITE E PRODUTORES

Um leitor, que se assina Paduano, escreve-nos reclamando contra o pagamento da cota de Cr$ 0,80 a favor da Cooperativa Agro-Pecuaria S. A. de Padua, por litro de leite produzido em excesso. Lembra esse leitor que esse preço é muito baixo, pois, é o produtor quem compra a enxada, o arame farpado e, ainda, perde dinheiro nas épocas de crise. E, apos alinhar uma série de argumentos, lembra que o mais desprotegido é o produtor que corre com todos os onus e ainda fica com a obrigação de vender a Cr$ 0,80 o excesso produzido.

E, concluindo, lembra o Paduano que a politica a ser adotada — como ideal — seria de estimulo, de incentivo, de modo a permitir a melhoria de produção.

Agradece ao Jornalista J. E. de Macedo Soares o Governador da Baía

Do governador Otavio Mangabeira o sr. J. E. de Macedo Soares recebeu o seguinte telegrama:

"Restituido á nossa velha Baía, ainda em tempo agradecer-lhe o esplendido artigo de sexta-feira, reiterando o convite de vir aqui na primeira oportunidade. Um grande abraço — (As.) Otavio Mangabeira."

Serão Declarados Hoje Aspirantes a Oficial do Exército Brasileiro

Realiza-se hoje, ás 10 horas em Rezende, a cerimonia de declaração dos novos aspirantes á Oficial do Exercito dos jovens cadetes que concluiram os diversos cursos da Escola Militar. A solenidade será presidida pelo chefe da Nação.

O presidente Eurico Dutra, acompanhado do ministro da Guerra, general Canrobert Pereira da Costa e de seus ajudantes de ordens, seguirá para aquela cidade fluminense de avião.

O Clube de Engenharia Terá Nova Séde

O LANÇAMENTO DA PEDRA FUNDAMENTAL

Com a presença de varias autoridades, realizar-se-á, na proxima quarta-feira a solenidade do lançamento da pedra fundamental a nova sede do Clube de Engenharia. O ato será efetuado ás 10.30 horas, na esquina da avenida Rio Branco com rua 7 de Setembro.

Trens Extraordinarios Para Arcozelo e Sacra Familia do Tinguá

Atendendo a provavel afluencia de passageiros para a zona de veraneio da linha auxiliar até Arcozelo e Sacra Familia do Tinguá nos dias 24 e 25 do corrente o Serviço de Turismo e Publicidade da Estrada de Ferro Central do Brasil, resolve fazer circular trens extraordinarios para os locais acima.

Assim é que: no dia 24, partirá de Japeri ás 20.50 horas, em correspondencia com unidade eletrica que sairá de D. Pedro II ás 19.35 horas.

Dia 25, circularão os trens extraordinarios que circulam aos domingos de Arcozelo e Sacra Familia do Tinguá partindo daquela ás 18 horas e desta ás 18.05, baldeando em Japeri para unidade eletrica.

CRESCE A ONDA DE GREVE NA SICÍLIA

RESUMO TELEGRAFICO INTERNACIONAL (U P. e I.N S.)

IMPORTAÇÃO DE CAFÉ PARA A EXECUÇÃO DO "PLANO MARSHALL"

DEWEY DERROTARÁ TRUMAN — O "ALMIRANTE SALDANHA" EM FILADELFIA — VIOLENTA BATALHA EM JERUSALEM

Informa um estudo das estatisticas norte-americanas, através um despacho de Nova York, que o programa de recuperação da Europa, tal como foi delineado pelo presidente Truman compreende a necessidade de importações de café a serem feitas nos paises participantes do Plano. Segundo as mesmas estatisticas calcula-se que as importações de café atingirão a 1.057 mil toneladas métricas no ano de 1948, somente para o hemisfério ocidental.

DEWEY DERROTARÁ TRUMAN

Segundo um inquerito levado a efeito por varios comentaristas politicos da revista "Look", o governador de Nova York, sr. Thomas Dewey, conquistara a sua designação para concorrer ao pleito presidencial pelo Partido Republicano e derrotará o presidente Truman nas eleições de novembro. Assim é que o referido inquerito revelou que vinte dos cinquenta e sete comentaristas acreditam que Thomas Dewey será o nome indicado pelo Partido Republicano.

O "ALMIRANTE SALDANHA" EM FILADELFIA

Atracou, ontem, na base naval de Filadelfia, onde deverá permanecer numa "visita de boa vizinhança" que se prolongará por dez dias, o navio brasileiro "Almirante Saldanha". Os quatrocentos e vinte e seis oficiais e tripulantes do "Almirante Saldanha" foram saudados pelo Comité de Recepção, do qual faziam parte o almirante James A. Kauffman, comandante do quarto distrito naval, Edward McKalg, representante do prefeito Bernard Samuel e quatorze funcionarios da Embaixada brasileira em Washington.

VIOLENTA BATALHA EM JERUSALEM

A policia e os arabes, informa um telegrama de Jerusalém travaram violenta batalha sobre o tumulo de Robert Stern, jornalista judeu-britanico, que fôra assassinado no domingo quando se abriu fogo contra um quarteirão arabe, dos telhados do distrito judaico contiguo. Assim é que uma patrulha da policia trocou tiros com os livre-atiradores arabes, enquanto o corpo de Stern baixava à sepultura no cemiterio do Monte das Oliveiras, á sombra da parede da Cidade Velha.

Truman

DINO GRANDI NO BRASIL

O conde italiano Dino Grandi, recentemente absolvido pelo tribunal italiano das acusações de atividades fascistas, embarcou ontem por via aérea pela Pan American com destino ao Rio de Janeiro, onde pretende passar o Natal. Antes de embarcar o conde Grandi declarou á imprensa que regressará a Lisboa com sua esposa em fins de janeiro e no verão proximo visitará seu país.

INTERPELADO O MINISTRO

Revela um despacho telegrafico de Madrid que trinta dos quarenta membros da Comissão de Industria e Comercio das Côrtes espanholas interpelaram ao ministro do ramo, sr. Juan Antonio Sunzes, a fim de que o mesmo explique o motivo pelo qual legisla por meio de decretos-lei, sem submetê-los previamente ás sanções das côrtes. O ministro contestou a interpelação no decorrer de seu discurso, sendo aparteado por varias vezes.

DISCOS VOADORES

O congressista republicano Harris Ellsworth declarou, ontem, em Portland, nos Estados Unidos, que espera ser inquirido pelas autoridades militares sobre suas declarações a respeito de que os "discos voadores" que, segundo as informações divulgadas anteriormente, eram vistos voar por distintos pontos dos Estados Unidos durante a passada primavera, talvez fossem parte das experiencias realizadas pelo exército russo com bombas-foguete.

ACIDENTE FERROVIARIO

Noticia um telegrama de Coblenza ter alguns investigadores oficiais revelado que quarenta pessoas morreram e noventa e nove foram feridas, in consequencia do acidente ferroviario ocorrido nas proximidades de Artwarit. Pelo menos sessenta por cento das pessoas que viajavam no trem ficaram gravemente feridas.

VULCAO EM ERUPÇAO

Despachos procedentes de Uruapan, recebidos na cidade do México informam que o vulcão Paracutin, no Estado de Michoacan, está em atividade, lançando chamas e lavras desde a noite de domingo passado. Os nativos do lugar comparam a atividade atual do vulcão com as intensas erupções que se seguiram ao "nascimento" do Paracutin, a 20 de fevereiro de 1943.

Vários Mortos e Feridos Nos Últimos Conflitos

ROMA, 23 (UP) — A tensão reinante entre a policia e os trabalhadores esquerdistas está crescendo na Sicilia, depois de dois dias de violencias — a mais sangrenta na prolongada campanha comunista para desacreditar o governo que deixou quatro pessoas mortas e três outras em grave estado.

Assim é que quatro trabalhadores morreram e três outros ficaram feridos na luta contra a policia, domingo, em Canicatti, na Sicilia. Ontem verificou-se outra luta em Campo Bello di Licata. A agitação na ilha, que resultou nesses choques, terminou com a solução da greve geral em Agrigento, ontem, mas a policia ainda está protegendo edificios direitistas e repartições publicas no temor de represalias por parte do proletariado.

O orgão comunista "Unita" referindo-se aos atos de violencias na Sicilia, declara em manchetes: "O governo negro continua derramando sangue — Quatro trabalhadores assassinados pelas metralhadoras de Scelba (o ministro do Interior). Os comunistas se referem ao gabinete de De Gasperi como "governo negro", porque supostamente sofre a influencia do Vaticano e do Fascismo.

Entrementes, em Cremona, a sudeste de Milão, a Camara do Trabalho convocou ontem uma greve geral como protesto contra o atentado verificado no sabado contra os comunistas da cidade em virtude do qual foram causados grandes estragos nos moveis e no edificio. A policia prendeu certo numero de manifestantes, o que fez com que a Camara do Trabalho ameaçasse hoje prolongar a greve.

SABOTAGEM DA COMISSÃO HOLANDEZA NA INDONÉSIA

A Partida do Premier Para a Inglaterra

BATAVIA, 23 (INS) — O "premier" Amir Sjarifuedin, chefe da delegação da Republica Indonésia nas negociações que se veem efetuando com os holandeses há duas semanas, se prepara para partir amanhã para Jogjakarta, enquanto os indonesianos alegam que os holandeses estão sabotando a missão da Comissão de Bons Oficios das Nações Unidas, integrada pelos representantes das três nações.

A Agência Republica de Noticias "Antara" anunciou a partida do "premier", "salvo acontecimentos imprevistos", mas não indicou a data do seu regresso para reiniciar as conversações que se estão celebrando a bordo do transporte norte-americano "Renvell".

O semanario republicano "Salssats" interpretou a chegada a Batavia do chefe de varios membros do gabinete holandês como uma manobra de Haia para paralisar os trabalhos da Comissão das Nações Unidas e estabelecer a Federação Indonesiana, sem levar em conta a Republica Indonesia.

"Os holandeses — assinala o aludido semanario — querem criar os Estados Unidos da Indonésia de modo que possam dizer ao mundo que a questão da Indonésia é puramente interna e que só diz respeito aos indonesianos. Ao mesmo tempo confrontarão a Comissão de Bons Oficios com um fato consumado".

DEPORTADOS DOS ESTADOS UNIDOS DOIS JORNALISTAS

ERAM CORRESPONDENTES DE JORNAIS COMUNISTAS GREGOS

NOVA YORK, 23 (Por James L. Kilgallen, do INS) — O governo dos Estados Unidos alegou hoje que Nicholas Kyriazides, correspondente perante as Nações Unidas dos jornais comunistas gregos, desenvolveu atividades numa "organização que advoga a derrubada do governo pela força", depois de entrar nos Estados Unidos.

A acusação foi feita pelas autoridades de imigração. O outro jornalista é Syd S. Hasan, correspondente da "Era do Povo", publicado em Bombaim, India, e que foi caracterizado como orgão comunista pelos funcionarios norte-americanos.

Hasan foi levado a Ellis Island para aguardar que seja preparado o expediente necessario para a sua deportação.

O advogado de defesa de Nicholas Kyriazides, Isadore Engaldner, alegou que o Departamento de Imigração não tem jurisdição sobre os correspondentes das Nações Unidas.

Alegou que mesmo Hitler e Mussolini costumavam dar 24 horas de prazo a um jornalista para que abandonasse o país".

O inspetor de imigração, Golbert Zimmerman, substimou tais acusações.

Em Washington, entretanto, o Departamento de Estado respondeu energicamente ao secretario geral das Nações Unidas, Trigve Lie, de que acusaram os Estados Unidos de violar o seu governo com as Nações Unidas sem processo de deportação.

Um porta-voz do Departamento de Estado assinalou que Trigve Lie e seu pessoal não se ateve ás disposições do tratado ao informar que Kyrizsides e Hasan tinham sido acreditados como correspondentes. O Departamento de Estado declarou que Kyriazides entrou no país como visitante e Hasan como estudante.

ACUSA TRYGVE LIE NA ONU O GOVÊRNO AMERICANO

REAÇÃO DA SECRETARIA DE ESTADO

WASHINGTON, 23 (INS) — A Secretaria de Estado reagiu energicamente ante a acusação formulada pelo secretario geral da ONU, Trigve Lie, no sentido de que o governo de Washington contrariou o estipulado num convenio da nova organização, ao tratar de deportar o correspondente grego Nicholas Kyriazedes, por suas simpatias para o Comunismo.

Um porta-voz da Secretaria de Estado declarou que a propria Secretaria da ONU deixou de cumprir o convenio de preferencia ao ter informado que o aludido Kyriazedes está devidamente acreditado ante essa organização internacional.

Observa-se que quando Nicholas Kyriazedes solicitou permissão para ir a Genebra, não revelou o seu carater de correspondente, tendo apenas manifestado a sua situação de visitante.

O porta-voz em questão acrescentou que a Secretaria das Nações Unidas não forneceu informação oficial alguma sobre o fato de representar o semanario comunista de Chipre "Demokratis".

Homenagem dos Cabineiros ao Ministro do Trabalho

O ministro Morvan Dias de Figueiredo foi alvo, ontem, no Hotel Gloria, de significativa homenagem dos continuos e serventes do Ministério do Trabalho que se fizeram representar por numerosas comissões, a fim de desejar bom Natal e feliz ano novo ao titular da pasta do Trabalho, bem como agradecer a acolhida sempre democratica que lhes tem sido dispensada por aquela autoridade.

Adiada a Festa de Confraternização Entre Empregados e Empregadores

A festa de confraternização entre empregados e empregadores, promovida pelo ministro Morvan Dias de Figueiredo, e que teria lugar ás 17 horas de ontem, no 14.º andar do Ministerio do Trabalho, ficou transferida para o proximo dia 28, terça-feira da proxima semana.

Motivou tal dilação o desejo expresso de varias entidades profissionais e patronais dos estados, de participarem do feito, ao qual emprestaram irrestrito apoio, declarando em cartas e telegramas enviados ao ministro Morvan Dias de Figueiredo.

A "Frota Carioca" Quer Isenção de Taxas

Sugerindo indeferimento, o ministro da Viação encaminhou ao presidente da Republica o requerimento em que a "Frota Carioca S. A." concessionaria do serviço de passageiros da baía da Guanabara, pede ao Executivo se dirija ao Congresso no sentido de votar uma lei que permita àquela empresa importar material lubrificante para os motores das suas lanchas.

Para a Confecção de doces para as festas use o

MEDIDOR GATO
SUPRIME A BALANÇA E A MEDIDA
NA PARTE INTERNA ACHAM SE INDICADAS QUANTIDADES PARA LIQUIDOS, FARINHAS, AÇUCAR, ETC. SENDO INAPAGAVEIS AS INSCRIÇÕES POR SER FABRICADO COM FOLHA INOXIDAVEL.
A venda nas casas de ferragens e louças
FREITAS, COUTO & CIA. LTDA. FERRAGISTAS
R. MIGUEL COUTO 23 - T. 23-0733 e 23-4719 - RIO

GERMANO MOREINOS
e
ALBINO LOBO
CONTADORES
R. Miguel Couto, 27-A 5º and. - S. 502 e 504
TELEFONES 43-9482 e 43-7656

Tinturaria Canadá Ltda.
FIGUEIREDO & MARTINS
LAVAGEM QUIMICA A VAPOR
RUA GENERAL POLIDORO, 164-B
TELEFONE: 26-8130
ENTREGAS A DOMICILIO

Nas Livrarias
ASPECTOS DA VIDA DO BRASIL
DE
BELMIRO VALVERDE
UMA HONESTA E CORAJOSA REVISÃO DE NOSSA HISTORIA POLITICA DA COLONIA AOS NOSSOS DIAS, EXPLICANDO AS CAUSAS DA DESOLADORA SITUAÇÃO DO BRASIL
Pedidos pelo reembolso postal á LIVRARIA CIENTIFICA RUA DO OUVIDOR, 145, RIO DE JANEIRO
PREÇO: CR$ 50,00

Vossa Arvore de Natal

VOSSA ARVORE DE NATAL, que desejamos pejada de ricos frutos, é o símbolo da vossa ventura na sagrada união da Família e das esperanças fagueiras em risonho porvir. Fazemos votos para que a vossa Árvore de Natal cresça de ano em ano, no amor dos entes queridos, no afeto das amizades puras, na glória da Pátria e paz da Humanidade.

PRUDENCIA CAPITALIZAÇÃO
COMPANHIA NACIONAL PARA FAVORECER A ECONOMIA POPULAR

FANAM • Casa de Amigos

AS ARTES

Regressa Hoje ao Rio o Conjunto Coregráfico Brasileiro

Antonio Bento

Chegará hoje, ás 17 horas, no Aeroporto Santos Dumont, o "Conjunto Coregrafico Brasileiro". Viajará em avião da "Cruzeiro do Sul", desembarcando ás 16 horas, no Galeão, donde seguirá para o Aeroporto Santos Dumont, Estação de Hidros. Ali o esperam grandes manifestações, que estão sendo preparadas pelo "Teatro do Estudante", assim como por outras associações, além de inumeros outros amigos e admiradores dos "nossos grandes-pequenos dançarinos".

Está na memoria de todos o que foi, como propaganda do Brasil e da nossa sensibilidade, a visita do "Conjunto" ao estrangeiro. Com casas cheias, deu 14 espetaculos em Montevidéu e o mesmo numero em Buenos Aires, sendo aplaudido por intelectuais, artistas, estudantes, operarios. O presidente do Uruguai compareceu com o nosso embaixador e acompanhado de seu ministro das Relações Exteriores e respectivas senhoras, aclamando os jovens artistas, com entusiasmo igual ao da platéia. Revistas e jornais uruguaios e argentinos vêm cheios de notas sobre o exito do "Conjunto". Entre as ultimas criticas chegadas, destacam-se estas, de "La Prensa" e "Critica", ambos jornais de Buenos Aires: —

"...exteriorizaram agilidade, técnica apurada e estilo".

"...interpretes de elevada hierarquia, de fina sensibilidade artistica e de uma capacidade expressiva realmente admiravel. O publico tributou aos jovens interpretes e ao seu diretor uma verdadeira ovação". Pode-se assim dizer que o "Conjunto Coregrafico Brasileiro" da União das Operarias de Jesus representou no estrangeiro, de forma brilhante, a arte do nosso país, que teve nessas pequenas e admiraveis figuras de bailarinos os melhores embaixadores de nossa cultura.

● Continua aberta, no recinto do Instituto de Arquitetos do Brasil, na praça Floriano n. 7, 1º andar, uma exposição do sr. Henrique Boese. A sua mostra de arte, que inclui uns 30 trabalhos entre oleos, gauches, pasteis e desenhos, estará aberta até o dia 31 do corrente.

O TEATRO

ARACY CORTES A MAIORAL DA REVISTA EM "SO' PRA CHATEAR"

O Teatro Carlos Gomes estará em festa na próxima sexta-feira, marcando a volta da maioral da revista popular Aracy Cortes.

Depois de uma triunfal "tournée" pelo norte do Brasil, volta a querida "estrela" a dar nome a mais uma companhia de revista que por certo marcará mais um dos seus costumeiros sucessos.

"Só pra Chatear" conta com valores de primeira grandeza como Grande Otelo — Spina — João Cabral — Aurea Paiva — Tito Caldarelli — Julimar — Rosas — Violeta — Adames — Rodolfo e Ivone.

Madame Lou a diretora de baile ensaiou os mais lindos quadros de fantasia e o professor Ramos Junior ensaiou o mais comico quadro de comedia.

"Só pra Chatear" será apresentada em duas sessões devido á grande procura de ingressos da querida "estrela" nacional.

O "TEATRO DO ESTUDANTE" E SUA REAPARIÇÃO DIA DOIS NO FENIX

"Hamlet" de Shakespeare, a famosa tragédia que o "Teatro do Estudante" escolheu para inicio de sua temporada de 47-48, no Fenix, dia dois de janeiro, vem tendo rigorosos ensaios diários de oito horas.

Hoffman Harnisch, a cargo de quem está a direção artistica de "Hamlet", não tem poupado aos jovens estudantes-atores sob o seu comando, as repetições seguidas das marcas e os inumeros exercicios de voz e gesto, necessarios para o melhor desempenho.

Sergio Cardoso viverá o personagem principal, ao lado de Fernanda Meireles, que desempenhará o dificil papel de "Ofelia".

Ao lado desses dois jovens estreantes, vamos ver Carolina Sotto Mayor, responsavel pelo papel da "Rainha", elemento já conhecido na nossa cena, através de suas belissimas apresentações em "Palmares" e "Salomé", no Municipal.

Ainda temos, vindo do "Teatro do Estudante de Porto Alegre", T. Zanotta vivendo "Marcelo".

BOAS FESTAS

Do Sindicato dos Atores de São Paulo e da Casa do Ator da capital paulista recebemos e agradecemos gentil cartão de boas festas e feliz ano novo.

A MENTIRA TEATRAL

Igrejas só teve três votos de maioria sobre o ex-ditador da Avenida Almirante Barroso.

VOCÊ SABIA

que no edificio do Gloria vai surgir um grande hotel?

COISAS QUE INCOMODAM

O Geisa perder a linha durante as eleições da Sbat.

O FILME DE HOJE

S. JOSÉ: — "O Mascara de Ferro" — Abel Pêra.

O COMENTARIO DA NOITE

— Que me dizes da lembrança de irem buscar a Aracy para fazer a nova revista do Carlos Gomes. — indagava o Valter Pinto ao Vicente Celestino.

E o J. Maia, que ouvia tudo ao lado, comentou:

— E' só pra "chatear".

RAIOS X

TOMOGRAFIAS

Exames radiologicos em residencia

Drs. Victor Côrtes e Renato Côrtes

Diariamente das 9 ás 12 e 14 ás 18 horas

D. Araujo Porto Alegre, 70-9.º andar

TEL. 22-5330

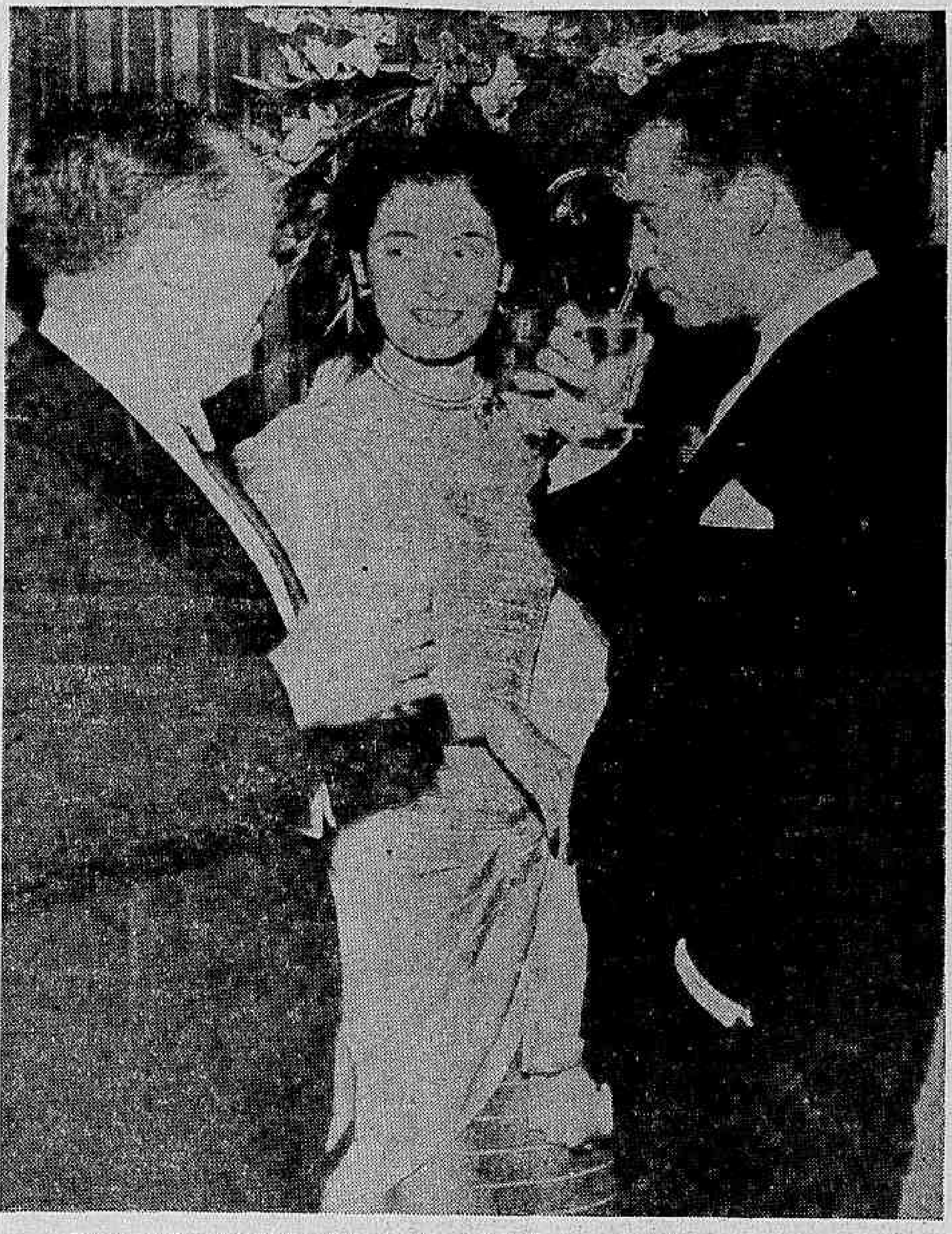

Vemos nesta fotografia a senhora Helena Reichert e os senhores Dario Meireles e R. Reichert. (Foto Sombra)

SAIU SOMBRA

NÚMERO DE NATAL

HOJE EM TODAS AS BANCAS

"CIGANA FEITICEIRA" EM "AVANT-PREMIERE", A' MEIA NOITE

"Cigana Feiticeira", filme romantico e cheio de aventuras que trazem a platéia num continuo "suspenso", é o maravilhoso espetaculo com que a Paramount brindará os frequentadores do Palacio no proximo dia 31, numa elegantissima "avant-premiere" á meia noite.

Produção intensamente dramatica, dirigida magistralmente por Mitchell Leisen, "Cigana Feiticeira" tem como principais interpretes Marlene Dietrich e Ray Milland, nomes que garantem o êxito de qualquer obra cinematografica.

O CINEMA

UMA COMEDIA MUSICAL PRESENTE DE NATAL DOS 3 CINES METRO

Kathryn Grayson

Com um Frank Sinatra mais desembaraçado como comediante, inconfundivel na interpretação de canções encantadoras, Kathyrn Grayson, Jimmy Durante e tambem um Peter Lawford trasformado, mais natural, mais artista, muito expressivo, dar-nos-á a Metro-Goldwyn-Mayer nos 3 cines Metro, amanhã, uma comedia musical encantadora, amavel presente de Natal: "Aconteceu Assim" (It Happened in Brooklyn). Há dois excelentes trechos de opera encaixados na comedia musical de modo tão feliz dirigida por Richard Whorf: a Aria das Campainhas, da "Lakmé" de Delibes, em francês, na voz de Kathryn Grayson, e "La Ci Darem La Mano", amavel dueto de "Don Giovanni" de Mozart, cantado em italiano por Frank Sinatra e Kathryn Grayson.

MENTIROSO... CRUEL... FASCINANTE... ELE SABIA COMO ARRASTAR AS MULHERES AO ABISMO!

A fascinante e sinistra verdade sobre Larry Ballantine! Ele só trazia a desgraça para aquelas que o amavam! Robert Young, como o protagonista, em um dos seus melhores papeis; Susan Hayward já é bastante conhecida e admirada pelos "fans", para afirmarmos o valor do seu desempenho. Ela dá bastante vida a sua parte. Jane Greer, que com este filme, se eleva ao "stardom", é uma figura a ser observada de agora em diante — uma mulher encantadora e uma interprete de escol. E quanto a Rita Johnson, a quarta figura importante da historia, é uma excelente coadjuvante. Seu papel de esposa infeliz que tudo faz para prender ao seu lado o homem que ama desesperadamente, foi muito bem compreendido, tanto por ela, como pelo diretor Irving Pichel. "Rua das Almas Perdidas" (They wont Believe me!) intitula-se este esplendido filme que a RKO Radio apresentará dia 31 á meia noite nos cinemas Plaza — Parisiense — Olinda e Ritz!

"ROMA, CIDADE ABERTA"

Depois de ansiosamente esperado, vamos finalmente ter o prazer de assistir no dia 5 de janeiro a mais notavel realização do cinema italiano destes ultimos tempos: "Roma, cidade aberta, numa produção da Minerva Films apresentada pela Republic nos cinemas: S. Luiz, Odeon, Roxy, América e Icaraí, e a partir do dia 8, nos cinemas Monte Castelo e Petropolis.

Sua interpretação está a cargo de Anna Magnani, Aldo Fabrizzi, Marcelo Paglicro, Vito Annichiarico, Nando Bruno, Harry Feist, Giovanna Galletti além de muitos outros.

Cartaz do Dia

CINEMAS

[illegible] e Anita Louise (em Tecnicolor) — Horario: 2 — 4 — 6 — 8 e 10 horas.

PLAZA — "Tarzan e a caçadora", com Johnny Weissmuller e Brenda Joyce. A's 2 — 4 — 6 — 8 e 10 horas.

REX — "O ladrão de Bagdá". Sabu' e June Dupres. Horario: 2 — 4 — 6 — 8 e 10 horas.

[illegible] PASSEIO — "O [illegible] — 1.15 — 3.30 — 5.40 — 7.50 e 10 horas.

ODEON — "Um homem do Ribatejo". Barreto Poeira e Julieta Castelo. Horario: 2 — 4 — 6 — 8 e 10 horas.

PATHE' — "A batalha dos trilhos", ás 2 — 4 — 6 — 8 e 10 horas.

PARISIENSE — "A luta Joe Louis e Joe Walcott A's 2 — 3.40 — 5.20 — 7 — 8.40 e 10.20 horas.

CAPITOLIO — (Sessões continuas) — "Prefeito sem jeito" (comédia com Andy Clyde). — "Musica crioula" (Desenho) — "O cabo da boa Esperança" (Panoramico): "Gato em conserva" (Desenho) — Jornais nacionais e estrangeiros. — Todos os dias sessões a partir de 10 horas.

IMPERIO — "Olhai os lirios do campo". Silvana Roth e Francisco de Paula. 2ª semana. Horario: 2 — 4 — 6 — 8 e 10 horas.

MONTE CASTELO — "O filho de Robin Hood" Cornel Wilde e Anita Louise (em Tecnicolor). Horario: 2 — 4 — 6 — 8 e 10 horas.

IPANEMA — "O filho de Robin Wood". Cornel Wilde e Anita Louise (em Tecnicolor). Horario: 2 — 4 — 6 — 8 e 10 horas.

MONTE CASTELO — CAPITOLIO (Petropolis) — "O homem que chutou a consciencia" Delorges e Aimée — A partir de 1.30 horas.

S. LUIZ — "O filho de Robin Hood". Cornel Wilde e Anita Louise (em Tecnicolor). — Horario: 2 — 4 — 6 — 8 e 10 horas.

S. CARLOS — "O Aguia", com Rodolpho Valentino ás 2 — 4 — 6 — 8 e 10 horas.

STAR — "Rute querida". Com Joan Caufield. A's 2 — 4 — 6 — 8 e 10 horas.

ASTORIA — "Rute querida". com Joan Caufield. A's 2 — 4 — 6 — 8 e 10 horas.

VITORIA — "Gloriosa jornada". Glenn Ford e Janet Blair. Horario: 2 — 4 — 6 — 8 e 10 horas.

ROXY — "Gloriosa jornada". Glenn Ford e Janet Blair. Horario: 2 — 4 — 6 — 8 e 10 horas.

RIAN — "O filho de Robin Hood". Cornel Wilde e Anita Louise (em Tecnicolor). Horario: 2 — 4 — 6 — 8 e 10 horas.

METRO COPACABANA — "O caso Arnelo" — 1.50 — 3.30 — 5.40 — 7.50 e 10 horas.

ICARAI — "Covil do diabo" Denis Morgan. — A partir de 2 horas.

PIRAJA' — "Marujos do amor" Frank Sinatra. — a partir de 2 horas.

METRO TIJUCA — "O caso Arnelo" — 1.50 — 3.30 — 5.40 — 7.50 e 10 horas.

CARIOCA — "O filho de Robin Wood", Cornel Wilde e Anita Louise (em Tecnicolor). Horario: 2 — 4 — 6 — 8 e 10 horas.

AMERICA — "O filho de Robin Wood". Cornel Wilde e Anita Louise (em Tecnicolor). Horario: 2 — 4 — 6 — 8 e 10 horas.

OLINDA — "Rute querida", com Joan Caufield. A's 2 — 4 — 6 — 8 e 10 horas.

TEATROS

SERRADOR — "Divorcio", ás 20 e 22 horas.

GINASTICO — "O filho prodigo". ás 16 e 21 horas.

REGINA — "Manjar dos deuses". ás 20 e 22 horas.

RIVAL — "Agora mando eu". ás 20 e 22 horas.

TEATRINHO INTIMO DE COPACABANA — "A secretaria de meu marido". ás 21 horas.

REGREIO — "Não chacoalha". ás 20 e 22 horas.

GLORIA — "Que médo, ó", ás 20 e 22 horas.

CARLOS GOMES — "Samba Brasil". ás 20 e 22 horas.

JOÃO CAETANO — "Companhia Ben Ami". ás 21 horas

Publicações Recebidas

Agradecemos as remessas das seguintes publicações: Noticiario de las Naciones Unidas; Amapá, orgão do governo do Territorio do Amapá; A Rodovia, revista técnica e de propaganda rodoviaria.

Doenças da pele

Sifilis eczemas, varizes, ulceras das pernas, verrugas, espinhas, furunculos, micoses — Eletroterapia

DR. AGOSTINHO DA CUNHA

Dip. Instituto Manguinhos

Assembléia, 73 - Tel. 32-3265

REGISTRO

JOSE' LIRA — Transcorre hoje o aniversario natalicio do nosso querido companheiro José Lira. Dispensavel seria realçar aqui as qualidades morais e intelectuais desse jornalista se isso não representasse, como representa, uma justa homenagem ao aniversariante. Alto funcionario do Ministerio da Viação, José Lira fez sua carreira até o ultimo posto, pelo merecimento proprio e pelo seu elevado espirito publico. Jornalista, José Lira dedicou-se á critica teatral, que tem nele um profissional sincero, justo, acima das paixões e de preferencias. Na sociedade, pertencente a uma familia ilustre, é um homem de otimo conceito, pelo seu carater e suas qualidades. A familia do DIARIO CARIOCA abraça o seu companheiro aniversariante com a maior satisfação.

• • •

ELMANO CARDIM — Festeja hoje o seu aniversario natalicio o nosso colega Elmano Cardim, figura brilhante do jornalismo brasileiro. Antigo redator do "Jornal do Comercio", Elmano Cardim foi escolhido para seu diretor com a morte de Feliz Pacheco. Nesse posto honroso, o nosso confrade tem sabido manter as tradições gloriosas do "Jornal do Comercio", sem leva-lo ao tumulto das paixões politicas, dando-lhe, a cada passo, a orientação que sempre foi dada ao velho orgão carioca.

MARTINHO NOBRE DE MELO — Faz anos hoje o sr. Martinho Nobre de Melo. O aniversariante ex-embaixador de Portugal no Brasil, radicou-se de tal sorte em nosso país que abandonou a carreira diplomatica, em que era figura das mais destacadas em seu país, para aqui fixar residencia.

Martinho Nobre de Melo, escritor dos de mais prestigio em sua pátria, também no Brasil exerceu sua atividade literaria, publicando um romance — "Experiência" — de muita repercussão. Intelectual de destaque em sua geração, ascendeu aos mais altos postos da carreira politica e diplomatica em Portugal enriquece atualmente a inteligencia brasileira.

ANIVERSARIOS

Fazem anos hoje:

SENHORES: — Armando Sales de Oliveira — Manuel Reis — capitão de mar e guerra, Alvim Pessoa — Otavio Vitor do Espirito Santo — coronel A. Pita de Castro — Jaime de Vasconcelos — professor Adamartor Lima, nosso confrade Everardo Lopes e Martinho Nobre de Melo, ex-embaixador de Portugal, em nosso país.

— Transcorre hoje a data natalicia do jornalista Domingos Servulo, do "Correio da Noite".

SENHORA: — Tarala Coelho Pinheiro e Noeme Loureiro.

MENINA: — Silvia Augusta, filha do nosso colega de imprensa Amorim Parga, e da sra. Dulce Baldissar de Amorim Parga.

MENINO: — Ulisses, filho do sr. Ulisses Viana de Amorim e Silva e da sra. Ligia Viana de Amorim e Silva.

CASAMENTOS

Hoje, ás 18 horas, na igreja de São José, da senhorinha Vilma Lemos Cunha, filha da viuva major aviador Antonio Lemos Cunha, com o capitão do Exército Aldir Mauricio, filho do casal coronel Rodrigo José Mauricio.

NASCIMENTOS

ILSA OLIVE — No dia 17 do corrente, nasceu no Hospital Central de Aeronautica, o primeiro filho do major Grant Healey e senhora.

CINEMA NA A. B. I.

O Departamento Cultural da Associação Brasileira de Imprensa fará realizar hoje, ás 17,30 horas, no salão "Oscar Guanabarino", a sessão cinematografica dedicada aos associados e suas familias, sendo exibido além de um complemento nacional o filme "Odio no Coração".

O ingresso será feito com a apresentação da carteira social.

ALMOÇOS

Realizou-se ontem, no restaurante do Aeroporto Santos Dumont, o almoço de confraternização dos corretores da Bolsa do Rio de Janeiro. Compareceram a esse almoço além dos corretores e prepostos, o representante do sr. ministro da Fazenda, dr. João de Lourenço, o diretor da carteira de cambio do Banco do Brasil, sr. Paulo Tavares, representantes da imprensa, muitas outras pessoas gradas.

O sindico da Bolsa de Valores, sr. Ari de Almeida e Silva, usou da palavra.

COMEMORAÇÕES

BACHAREIS DE 1912: — Os bachareis em Direito da turma de 1912, da então Faculdade de Ciências Juridicas e Sociais, hoje integrada á Universidade do Brasil, comemorando, no próximo dia 28 dêste, o 35º ano de formatura, com um almoço intimo, no Restaurante da Floresta (Matas da Tijuca). As adesões acham-se com o sr. Armando Carijó, tabelião Werneck, rua do Carmo, n. 64. O ponto de encontro para a partida será ás 10 horas, em ponto, no jardim do Tribunal de Recursos (antigo Pavilhão Britanico) Avenida Presidente Wilson n. 231.

BODAS DE PRATA

Comemorando o 25º aniversario do seu casamento, o sr. Nathanael Ferreira de Oliveira, comerciante nesta praça, e sra. Maria Madalena Oliveira, farão celebrar amanhã ás 9 horas, missa em ação de graças na igreja do Santo Antonio dos Pobres.

BODAS DE OURO

Comemora amanhã as bodas de ouro o casal Valentim Machado Fagundes-sra. Juliana de Jesus Fagundes. Seus filhos mandam realizar uma missa festiva na igreja de N. S. da Piedade, ás 9,30 horas.

VIAJANTES

Passageiros embarcados no Rio hoje em aviões da Cruzeiro do Sul para Porto Alegre: — Ligia Hudson — João Francisco Grohmann — Edite Ilza Sievers Grohmann — Prisca Grohmann e Priscila Aracy Grohmann.

Para Buenos Aires: — Maria Cecilia de Meira Pena — Celina Frias Liberal — Antonio de Barros Liberal — Carlos Antonio Millan e Isaac Taub.

Para Vitoria: — Leopoldina Siqueira — José Carlos Siqueira — Dulce de Castro Ferreira — José Ribeiro Coelho e Ernesto de Castro Marschall.

ENTERROS

Foram sepultados ontem:

No cemiterio de São João Batista, ás 10 horas, a sra. Marieta Fernandes Pires e ás 11 horas, a sra. Maria Lopes Gonçalves da Rocha.

— A's 11 horas, a sra. Maria Laura Soares dos Santos.

MISSAS

Serão celebradas hoje:

Ao capitão de mar e guerra Braz Dias de Aguiar, ás 11 horas, no altar mor e no de Nossa Senhora da Conceição, da igreja de São Francisco de Paula.

— Na igreja de Nossa Senhora da Luz, no Alto da Boa Vista, ás 8 horas, por alma do sr. José da Silva Couto.

— De Francisco Roberto de Figueiredo Barreto Filho (Barretinho Xyko), ás 10,30 horas, no altar mor da Catedral Metropolitana.

— No altar mor da igreja do Carmo, ás 9,30 horas, do sr. Rhadamés Araujo Mota.

— De Eduardo Martins Ferreira, ás 10 horas, no altar mor da igreja de São Paulo, em Copacabana.

— No altar de Nossa Senhora das Graças do Convento de Santo Antonio, ás 8 horas, do professor Angelo Eliseu Xavier Leal.

Cumprimentos de "Boas Festas"

Recebemos e agradecemos as cartas, telegramas e cartões de "Boas-Festas" que nos enviaram os seguintes amigos e clientes: SESC (Serviço Social do Comercio), Conselho Regional do Distrito Federal; advogado Ariosto Pinto; Air France; Tipografia e Livraria Bandeirantes e a "Comarca"; do sr. Carlos W. Aliseris; Ramos & Queiroz Ltda.; A. F. Dionisio.

O Solene Sepultamento do Bispo de Niterói

Conforme fora anunciado, realizou-se na manhã de ontem o sepultamento de D. José Pereira Alves, bispo da diocese de Niterói. Os restos mortais do ilustre prelado repousam na capela do Santissimo Sacramento, na Catedral de S. João Batista, de Niterói.

Ao ato compareceram toda a sociedade catolica fluminense, o governador Edmundo de Macedo Soares e Silva, prefeito Celso Aprigio de Macedo Soares Guimarães, secretarios de Estado, representações do poder Legislativo Estadual e Federal, representações das irmandades religiosas.

A missa de corpo presente foi oficiada por D. Jaime Camara, cardeal arcebispo do Rio de Janeiro, e no final da cerimonia, o conego Thomaz de Aquino, de Petropolis, fez o elogio funebre do saudoso bispo.

ADVOCACIA TRABALHISTA

NAPOLEÃO FONYAT

Carmo, 65-4.º — 43-8188

O CARNAVAL

DEVOTOS

Não pude ir à reunião que se realizou na Associação de Cronistas Carnavalescos para a eleição de seu novo presidente. Soube, todavia, que o pleito foi "dureza". Ganhou o Rubem de Resende, mas teve que fazer muita força. Os dois candidatos, o Santos que pleiteava a sua reeleição, e o Resende que tinha um "team" vigoroso de cabos eleitorais, chegaram quase juntos ao vencedor. Quase iam para o olho mecanico.

Ontem, topando com o Mauro de Almeida à porta d'"A Noticia", pedi-lhe impressões.

— Ganhou o Resende porque teve mais votos. Poucos, mas teve — disse-me o veterano cronista.

— E o Armando Santos? — perguntei.

— Perdeu. Teve poucos votos. Os santos não fazem milagres em eleições. Pra ganhar, os santos precisam de votos...

JOTA EFEGÊ

LOURDINHA BITTENCOURT é uma das candidatas ao cobiçado titulo de "Rainha das Atrizes". O Teatro Recreio, que tem conseguido levar ao trono varias figuras dos seus elencos, patrocina a candidatura da simpatica figura de nossos palcos. O pleito, como sempre, será renhido, visto que já surgiram outras competidoras de grande prestigio. Os cabos eleitorais de Lourdinha garantem, entretanto, que a vitoria lhes pertencerá. Vamos ver se a afirmativa dará certo

Para o Repertorio do Folião

BOLA PRETA

(Letra e Musica de Jaime Ferreira).

CORO
BOLA PRETA! BOLA PRETA!
[BOLA PRETA!
Do Carnaval tu és o Campeão
O mais gostoso e melhor Cor-
[dão!
"Saude e Gamboa
E Morro da Favela"
Nossa roda é boa
A Bolinha é Bola
"Se agarro e pilho"
Levo logo ao Cordão
Bolinha sou teu filho
E' teu meu coração!
CORO
BOLA PRETA! BOLA PRETA!
[BOLA PRETA!
Do Carnaval tu és o Campeão
O mais gostoso e melhor Cordão
Salve o Caveirinha
Salve todo o Cordão
Salve a Esteirinha
Que já foi nosso colchão!
Passado e Presente
Em sincera União
Pois a Bola a gente
Dá todo o Coração!!

Festas Anunciadas

A BATALHA DA NOITE DE SÃO SILVESTRE

Conforme vem acontecendo nos ultimos anos, a Associação de Cronistas Carnavalescos fará realizar com a colaboração da comissão designada pelo prefeito para orientar e dirigir os festejos carnavalescos de 1948 uma grandiosa batalha de confettis na avenida Rio Branco.

EMBAIXADA DO SOSSEGO

A turma da Embaixada, tendo à frente o dinamico Malaquias, não está dormindo no ponto. Preparando-se com afinco para o Carnaval que se aproxima, os "sossegados" têm feito realizar na sua sede no Edificio São Borja, formidaveis e animadíssimas domingueiras.

VARIAS NOTICIAS

BOAS FESTAS

Recebemos da Empresa Paschoal Segreto um cartão enviando-nos votos de Boas Festas e Feliz Ano Novo. E' uma gentileza da conhecida empresa que se repete todos os anos, a qual agradecemos retribuindo.

PEDIDO DE AUXILIOS

A Comissão de Carnaval, reunida ontem, voltou a tratar da data fixada para os pedidos de auxilio, sendo mantido o periodo de 25 do corrente a 15 de janeiro. Para melhor atender aos interesses das sociedades a proporção que forem chegando os pedidos a Comissão procederá as vistorias nos barracões e sedes dos grêmios carnavalescos.

RADIO FORD 1941

Vende-se um com ondas longas, em perfeito funcionamento.

Preço Cr$ 1.500,00. Tratar tel. 26-7656.

Não Se Esqueça

NA PREFEITURA

Será feito hoje, das 11,15 ás 17 horas, o pagamento das seguintes propostas de emprestimos na importancia total de Cr$ 124.776,50. Matriculas ns.: 34199, 19849, 43123, 31672, 18516, 21553, 49439, 20369, 11726, 17172.

EMERGENCIAS — Matriculas ns.: 856, 4168, 13254, 17954, 22459, 24648, 25754, 25876, 49849, 49957, 80145, 80162.

O pagamento das propostas já anunciadas e não recebidas só será efetuado ás quintas-feiras.

DR. JOSÉ DE ALBUQUERQUE

Membro efetivo da Sociedade de Sexologia de Paris
DOENÇAS SEXUAIS DO HOMEM
RUA DO ROSARIO, 98
DE 1 ÁS 7

Dr. Newton Motta

Médico
DOENÇAS DE SENHORAS — OPERAÇÕES — PARTOS
Consultorio: Av. Rio Branco, 128 s/515
TEL. 42-6468
Consultas dos 9 ás 12

DIA ASTROLÓGICO

Hoje, 24 — As horas da manhã servem para iniciar viagem. Venus entra em Aquario.

ACONTECERA' HOJE AO LEITOR

Seguem-se as possibilidades felizes ou não de hoje, com horas e numeros razoaveis, para todos os leitores nascidos em quaisquer dia, mês e ano dos periodos abaixo:

PARA OS NASCIDOS:

ENTRE 22 DE DEZEMBRO E 2 DE JANEIRO — E' preciso para realizar alguma coisa hoje de muita atividade, sem confiar muito em terceiros. 9, 10 e 12; 36, 37 e 48. (hs. e ns.)

ENTRE 21 DE JANEIRO E 18 DE FEVEREIRO — As probabilidades são muitas e boas. Porém, carece de um pouco de esforço pessoal. 7, 8 e 13; 34, 35 e 40 (hs. e ns).

ENTRE 19 DE FEVEREIRO E 20 DE MARÇO — Facilidades nas reuniões; o sexo feminino será lisongeado e terá surpresas agradaveis; o masculino fará bons negocios. 1, 19 e 20: 10, 28 e 38 (hs. e ns.).

ENTRE 21 DE MARÇO E 20 DE ABRIL — Contrariedades luta interior e desavenças domesticas. 6, 11 e 14; 33, 38 e 41 (hs. e ns.).

ENTRE 21 DE ABRIL E 20 DE MAIO — Exitos em todos empreendimentos. 5, 15 e 22; 50, 51 e 58 (hs. e ns.).

ENTRE 21 DE MAIO E 20 DE JUNHO — Encontros agradaveis com o sexo oposto e misterios relativos á familia. 3, 16 e 17; 22, 25 e 26 (hs. e ns.).

ENTRE 23 DE JULHO E 23 DE AGOSTO — Confusão psiquica, disturbio organico e noticias desagradaveis. 21, 22 e 23; 03, 13 e 14 (hs. e ns.).

ENTRE 24 DE AGOSTO E 22 DE SETEMBRO — Saudades de entes queridos. Receios infundados e embaraços. 6, 15 e 24; 15, 24 e 42 (hs. e ns.).

ENTRE 23 DE SETEMBRO E 22 de OUTUBRO — Dia venturoso com realizações lucrativas. 7, 16 e 21; 34, 52 e 66 (hs e ns.).

ENTRE 23 DE OUTUBRO E 21 DE NOVEMBRO — Acontecimentos felizes. A tarde será de nervosismo e disturbio organico. 8, 9 e 22; 44, 53 e 67 (hs. e ns.).

ENTRE 22 DE NOVEMBRO E 21 DE DEZEMBRO — Seja previdente, perspicaz nos empreendimentos, porque poderá se aborrecer seriamente. 10, 11 e 13; 37, 38 e 40 (hs. e ns.).

MIRAKOFF

ESTÁ ATURDIDO E TEM ZUMBIDOS NOS OUVIDOS?

Prove Este Remedio

Se V. S. está aturdido e teme a surdez catarral, ou se tem nos ouvidos ruidos roucos, retumbantes ou sibilantes, peça ao seu farmacêutico um frasco de PARMINT.

Tomado de acôrdo com as instruções da sua bula este remedio elimina prontamente o mal-estar causado pelos zumbidos nos ouvidos. A obstrução nasal desaparece, a respiração se torna mais facil e o muco nasal cessa de cair na garganta. PARMINT é agradavel ao paladar. As pessoas ameaçadas pela surdez catarral e atormentadas pelos zumbidos dos ouvidos devem valer-se de PARMINT.

MERCADOS

CAMBIO

Abriu ontem o mercado de cambio em condições estaveis e inalterado.

O Banco do Brasil operava em saques a Cr$ 75,39 48 sobre Londres, a Cr$ 18,70 sobre Nova York e a Cr$ 4,69 47 sobre Buenos Aires.

Aquele banco comprava a moeda londrina a Cr$ 74,02 25, a yankee a Cr$ 18,38 e a Argentina a Cr$ 4.57 50. Nessas condições fechou ás 15,50 horas, inalterado.

O Banco do Brasil afixou as seguintes taxas para venda de cambiais:

A vista:

Libra	75,39 48
Escudo	0,75 75
Dolar	18,72
Franco francês	0 15 4[illegible]
Franco suiço	4,37 38
Franco belga	0,42 71
Franco	0,15 74
Peso chileno	0,60 39
Peso boliviano	0,44 5[illegible]
Peso argentino	4,69 47
Peso uruguaio	9,59 79
Coroa sueca	5 14 2[illegible]
Coroa dinamarquesa	3,90 08
Coroa tcheca	0,37 44

O Banco do Brasil para compra das letras de coberturas afixou as seguintes taxas:

A vista:

Libra	74,02 55
Dolar	18,38
Franco suiço	4,25 96
Franco francês	4,37 50
Coroa tcheca	0,36 75
Escudo	0 74 41
Peso argentino	4,57 50
Peso uruguaio	9,68 [illegible]
Coroa sueca	5,11 62
Coroa dinamarquesa	3,83
Franco belga	0 41 93
Peso chileno	0,59 20

TAXAS PARA REPASSE AOS BANCOS

Libra	74,50 52
Escudo	0,74 90
Dolar	18,80
Franco suiço	4,22 70
Coroa dinamarquesa	3,83
Franco belga	0,91 93
Coroa sueca	5 11 62
Peso uruguaio	9,66 03
Peso argentino	4 60 40
Libra (30 dias)	74,32 35
Libra (60 dias)	74,23 13
Libra (90 dias)	74,13 85

OURO FINO

O Banco do Brasil comprava a grama de ouro fino na base de 1.000 por 1 000 ao preço de Cr$ 20,81 78.

CAMARA SINDICAL

Em 22 do corrente.

	LIVRE
Loudres	75,39 54
Nova York	18,72
B. Aires	4,69 47
França	0,15 74
Portugal	0,76 18
Urugual	9,95 74
Dinamarca	3,90 08
Belgica franco	0,42 71
Espanha	1,71 40
Suiça	4,38 91
Suecia	5,21 10
Chile	0,60 30
Canadá	18,40
Tchecoslovaquia	0,37 40

BOLSA DE VALORES

Tivemos a Bolsa de Valores, ontem, muito movimentada e com negocios bastante desenvolvidos em alguns titulos em evidencia.

As apolices da União cotaram-se em condições estaveis, com as obrigações de guerra acessiveis.

As apolices municipais e estaduais de sorteio continuaram calmas, mantendo-se estaveis as vendas.

Funcionaram as ações de bancos e companhias, notadamente as da Panair, com grandes vendas, como se vê adiante:

CAFE'

O mercado de café disponivel funcionou ontem, calmo e com as cotações inalteradas.

O tipo 7 foi cotado ao preço anterior de Cr$ 38,00 por 10 quilos na tabua e não houve vendas sobre o produto.

Fechou inalterado

COTAÇÕES POR 10 QUILOS

Tipo 3	40,40
Tipo 4	39,80
Tipo 5	39,20
Tipo 6	38,60
Tipo 7	38,00
Tipo 8	37,00

PAUTA — Estado de Minas — Café comum, Cr$ 3,80 idem fino Cr$ 9,20. Estado do Rio — Café comum Cr$ 4,00.

MOVIMENTO ESTATISTICO

Entradas 11 818. Embarques 3.100. Existência 662.265. Café despachado para embarques .. 78.602 sacas.

CAFE' A TERMO

Meses	Vend.	Comp.
Dezembro	S/V	37,50
Janeiro (1948)	39,10	38,90
Fevereiro	40,10	39,80
Março	41,10	40,80
Abril	41,80	41,60
Maio	42,10	41,80

Vendas 1.500 sacas. Mercado firme.

FECHAMENTO

Meses	Vend.	Comp.
Dezembro	S/V	37,50
Janeiro (1948)	39,20	38,90
Fevereiro	40,10	39,90
Março	41,10	40,80
Abril	S/V	41,00
Maio	42,00	41,70

Vendas 1.000 sacas. Mercado sustentado.

AÇUCAR

Esteve ainda ontem, esse mercado calmo e com os preços inalterados.

Os negocios verificados foram pequenos e o mercado fechou inalterado.

MOVIMENTO ESTATISTICO

Entradas 5.700 sacas de Campos. Saidas 2.500. Existencia 22.000 sacas.

COTAÇÕES POR 60 QUILOS: Branco-cristal 156,00; demerara 135,00; mascavinho e mascavos 125 00.

DR. BELMIRO VALVERDE

VIAS URINARIAS
Comunica a seus amigos e clientes que reassumiu a sua clinica
Consultorio — Rua Santa Luzia, 685-11.º andar — Sala 1106 — Ed. Calogeras — Diariamente das 11 ás 15 horas ou com hora marcada
TELEFONE 22-0927

DR. MAURICIO NASLAUSKY

CLINICA, CIRURGIA E PROTESE DENTARIA
Atende-se, tambem, a crianças
EDIF. CARIOCA 3.º and. s/306
Tel. 42-2746 — Segundas Quartas e Sextas-Feiras

"HAMLET", A 2 DE JANEIRO, NO FENIX, PELO "TEATRO DO ESTUDANTE — Cerca de duzentas pessoas tomarão parte na apresentação, pelo "Teatro do Estudante", de "Hamlet", de Shakespeare, que o dr. Hoffman Harnish, famoso diretor alemão dirige. Encenação luxuosa, representação apropriada, tornarão "Hamlet" o mais promissor dos inicios da temporada teatral de 1948. "Hamlet" conta tambem com o concurso de Pernambuco de Oliveira, que lhe desenhou os figurinos e tambem é o seu cenografo. Damos acima um dos aspectos dos ensaios, no Fenix, quando José Jansen, cercado daqueles que vão reproduzir a côrte da Dinamarca ensinava-os certos detalhes de caracterização

LADRILHOS
AZULEJOS
MOSAICOS
LOUÇA SANITARIA

COMPANHIA COMERCIAL E INDUSTRIAL FIORENCIO

LOJA E ESCRITORIO — AV. ALTE. BARROSO, 97 — RIO DE JANEIRO — FABRICA E DEPOSITO — RUA FRANCISCO MANUEL, 84

HOJE E TODA SEMANA NAS SESSÕES PASSATEMPO DO CAPITOLIO

"UMA ESTRELA LUMINOSA"

(MAGNIFICA PARABOLA DO NASCIMENTO DE JESUS)

UM SHORT DA WARNER, PREMIADO PELA ACADEMIA DE CIENCIAS E ARTES DE HOLLYWOOD — (CINE JORNAL)

O ENSINO

AUTORIZADA A PRESTAÇÃO CONDICIONAL DOS VESTIBULARES NAS UNIVERSIDADES

ANTECIPAÇÃO DOS EXAMES DE ADMISSÃO E DOS FINAIS DO 2.° CICLO DO COLEGIO PEDRO II

O ministro da Educação assinou ontem uma portaria estabelecendo as seguintes condições para inscrição nos concursos de habilitação e matricula nas escolas superiores:

"Art. 1.° — Os candidatos aos concursos de habilitação para ingresso nas escolas de ensino superior que estiverem na dependencia de exames de 2.ª época, para obtenção dos certificados exigidos para a inscrição nos referidos concursos, poderão fazê-la, em carater condicional, com falta daquele documento, observados os demais requisitos regulamentares.

§ 1.° — O candidato a essa inscrição condicional deverá exibir comprovante de que se encontre nas condições previstas no presente artigo, fornecido pelo estabelecimento de ensino secundario em que estiver matriculado devidamente autenticado pelo respectivo inspetor federal.

§ 2.° — A inscrição deverá ser efetivada até a vespera da realização das provas do concurso, mediante apresentação do certificado exigido.

Art. 2.° — Os estudantes inscritos condicionalmente nos mencionados concursos, na forma do artigo 1.° da presente portaria, prestarão, em época especial, os exames de que estiverem dependendo, relativos ao curso secundario.

§ 1.° — A antecipação desses exames é de competencia do inspetor federal do estabelecimento, que os marcará para data que permita ao candidato satisfazer á condição do § 2.° do artigo anterior.

§ 2.° — Os candidatos á antecipação dos exames farão prova perante o inspetor federal do estabelecimento de ensino secundario, de estarem inscritos condicionalmente em exames para ingresso nas escolas de ensino superior.

§ 3.° — O direito conferido no presente artigo é extensivo aos candidatos aos exames para admissão ás escolas de ensino militar, bem como aos convocados para o serviço militar."

ANTECIPADOS OS EXAMES NO COLEGIO PEDRO II

As provas do exame de admissão ao Colegio Pedro II foram antecipadas devendo ter inicio a 1 de fevereiro de 1948. As inscrições serão encerradas em janeiro, devendo a data precisa ser fixada oportunamente.

Os exames de 2.ª época dos alunos matriculados na 3.ª serie do Curso Cientifico e do Curso Classico foram igualmente antecipados para janeiro.

ENCERRAMENTO DAS AULAS NO COLEGIO OTTATI

Realizou-se ontem a solenidade de encerramento das aulas do curso primario do Colegio Ottati, tendo feito a diretora, prof. Aracy Santos Ottati a entrega dos diplomas de promoção.

ENCERRAMENTO DAS AULAS EM RIO VERDE

RIO VERDE (Est. de Goiaz), 23 — Do correspondente — Com excepcional brilhantismo foram realizadas no dia 20 do corrente as festas de entrega de diplomas ás turmas que concluiram os cursos da Escola Profissional Rural e da Escola Normal desta cidade. Paraninfou o ato o governador Coimbra Bueno, que se fez representar pelo secretario de Educação, sr. Helio Seixo de Brito.

CONTAS CORRENTES
POPULARES
LIMITE Cr$ 60.000,00
JUROS 6% a/a
BANCO DELAMARE S/A
AV. 13 DE MAIO, 41
RUA MARIA FREITAS, 155

PIANOS NOVOS
SCHWARTZMANN
OS MELHORES — Vendas a longo prazo
Pianos-apartamentos completos
AVENIDA RIO BRANCO, 257-A

PIANOS NOVOS — Radios e Eletrolas
CASA DANIEL deseja BOAS FESTAS e FELIZ ANO NOVO aos seus amigos e fregueses.
RUA DA CARIOCA, 30 - 1.°

Felippe Miranda Rosa
ADVOGADO
AV. RIO BRANCO, 39, 20.° - SALA 2009 — TEL. 23-5957

Natal das Crianças nos Hospitais da Prefeitura

A sra. Deborah Mendes de Morais, esposa do prefeito do Distrito Federal, general Mendes de Morais, visitou ontem o Hospital Jesus e o Pavilhão Miguel Couto do Hospital São Sebastião, fazendo farta distribuição de brinquedos ás crianças internadas nesses estabelecimentos hospitalares, em cumprimento de uma louvavel tradição.

Nova Agencia da Air France

A fim de atender ao crescente desenvolvimento de seus serviços, a companhia de transportes aéreos Air France, inaugurou no dia 15 do corrente, a sua nova Agencia no Rio de Janeiro, á Avenida Rio Branco n. 275-A.

Policlinica Central do Exército

O ministro da Guerra, de conformidade com o que estabelece o decreto lei n. 9.120 de 1946, declara que a Policlinica Militar passa a ter a denominação de "Policlinica Central do Exercito".

NOITE A-LÚ-CINANTE
CASA LÚ MODAS
a casa dos preços a-LÚ-cinantes —, oferecendo á sua clientela uma ótima oportunidade, manterá abertas as suas portas HOJE ATÉ ÁS 22 HORAS.
Para as compras superiores a Cr$ 30,00, CASA LÚ MODAS oferece, COMO BRINDE, um cabide de matéria plástica.
CASA LÚ MODAS
ASSEMBLÉIA, ESQUINA DE GONÇALVES DIAS

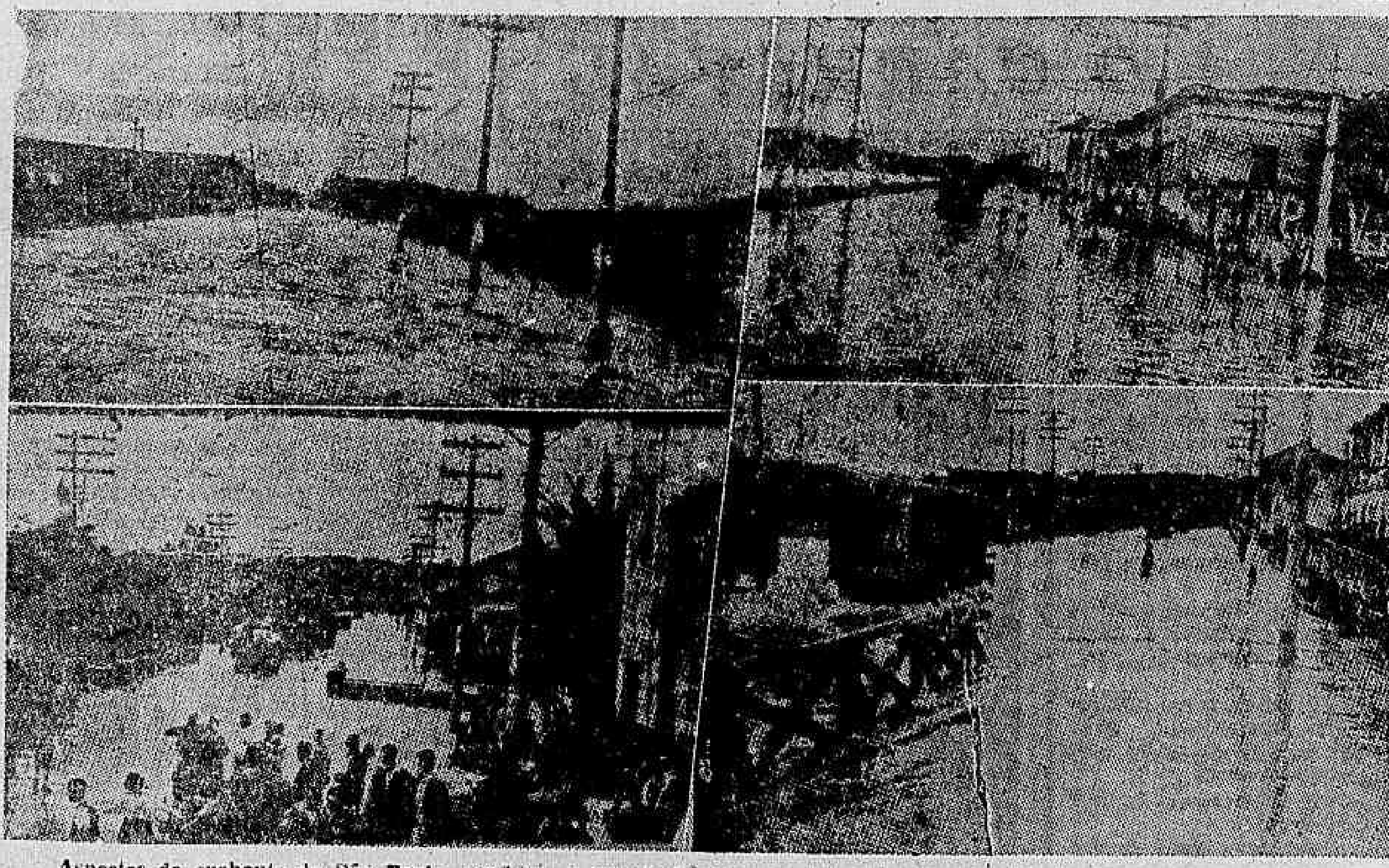

Aspectos da enchente de São Paulo, vendo-se a inundação nos seguintes locais: Presidente Wilson, Vila Prudente, avenida do Estado e rua dos Patriotas

ASCENDEM Á VÁRIOS MILHÕES OS PREJUIZOS CAUSADOS PELAS ENCHENTES EM SÃO PAULO

Mais de 200 Chamados Atendidos Pelos Bombeiros — Quedas de Barreiras — A Ajuda do Exército ao Povo

S. PAULO, 23 (Asapress) — Calculam-se em varias dezenas de milhões os prejuizos causados pelas enchentes registradas aqui. Não só foram inundadas casas residenciais, pois varias fabricas e estabelecimentos comerciais tiveram seus depositos invadidos pelas aguas, inutilizando-se grandes estoques de mercadorias.

Os bombeiros tiveram de atender a cerca de duzentos chamados. Os bairros mais atingidos foram o de Vila Prudente, Vila Maria e adjacencias.

As aguas em alguns pontos desta capital chegaram a atingir cerca de dois metros. O Tamanduatei subiu cerca de quatro metros, prevendo-se ainda maior elevação de suas aguas nestas proximas horas.

Tem despertado a atenção geral o fato de as aguas que invadiram as casas em Vila Prudente e em Ipiranga estivessem tão saturadas de oleo. Até agora, a policia não conseguiu localizar de onde vem esse oleo, presumindo-se que a sua fonte seja algum deposito de qualquer fabrica, que tivesse sido destruido pelas aguas.

QUEDAS DE BARREIRAS

S. PAULO, 23 (Asapress) — Na estrada velha de rodagem para Santos, na serra, têm caido enormes barreiras, fechando completamente o trafego para a cidade do litoral, pois tambem na Via Anchieta estão caindo barreiras.

CAMINHOES DO EXERCITO AJUDAM A POPULAÇAO

S. PAULO, 23 (Asapress) — As enchentes ocasionadas pelas ultimas chuvas que cairam nesta capital causaram grandes prejuizos ás populações de varios bairros desta capital. Muitos bairros ficaram completamente isolados do resto da cidade. O sistema de esgotos revelou-se ineficaz. Cinco mil casas ficaram inundadas. Registraram-se quarenta desabamentos, sendo socorridas cerca de 3 mil pessoas. "Jeeps" e caminhões do Exercito auxiliaram a população. Ha muitos anos São Paulo não sofria inundações de tal porte. Felizmente hoje o sol apareceu resplendente sobre a cidade.

Ultima Hora Esportiva

AS LUTAS DE ONTEM

Na reunião de ontem no Palacio Metropolitano de Esportes, tivemos três lutas entre profissionais de luta livre.

OS RESULTADOS

Foram os seguintes os resultados das lutas:

1.°) — Bogni (Argentino) x Peçanha (brasileiro).

Vencedor Bogni no 2° round.

2.°) — Sarkis (sirio) x Baronto (brasileiro).

Vencedor Baronte no 3° round.

3.°) — Olagnivel (basco) x Gorila (espanhol).

Vencedor Gorila no 2° round por desclassificação de Olagnivel que tentou agredir o juiz Euclides Matoso.

RAIOS X
Dr. Mario Ribeiro
AV. GRAÇA ARANHA, 19-6.° andar — Apto. 603

INAUGURA-SE HOJE O NOVO SERVIÇO AEROVIARIO DA AMAZONIA

A Extensão das Linhas Aereas Sobre a Planicie Coincide Com os Preparativos Para Valorização Economica da Região

A partir de hoje, a região amazonica, compreendendo toda a área brasileira banhada pelo Rio Mar e a zona de Iquitos, no Peru, contará com um novo serviço aeroviario, que será executado pela Panair do Brasil, na conformidade do convenio assinado entre a Diretoria de Aeronautica Civil e a principal organização nacional de transportes aereos. Depois de quatorze anos de operação regular naquele importante trecho do territorio a Panair do Brasil procedeu a um balanço de experiencias na linha inaugurada em 1933 e decidiu ampliar os serviços, que passarão a contar com uma frota de quatro novos aviões anfibios, especialmente vindos da América do Norte, com capacidade para 19 passageiros e 5 tripulantes, já estando baseadas em Belém cinco tripulações compostas de comandante, copiloto, radio-operador, mecanico e comissario, sob a supervisão do comandante Omar de França.

Através de uma extensa rota de 4.000 quilometros, quase toda sobre a selva virgem e seguindo o curso do mais volumoso sistema potamico da terra, o novo serviço ligará o país e o mundo a Manáos e Iquitos, partindo de Belém com escalas em Santarém, Belterra e dezoito outras unidades, entre as quais Porto Velho sede do Territorio Federal do Guaporé e é inaugurado no instante em que, pela emenda constitucional Leopoldo Peres, a grande planicie vai receber 3% da renda da União, cujo emprego a Comissão Parlamentar do Plano de Valorização Economica da Amazonia está meticulosamente estudando a fim de ser dado inicio aos preparativos para o aproveitamento racional da parte menos habitada do territorio brasileiro.

FORO MILITAR

PROCESSO DE OFICIAL PREPARADO PARA JULGAMENTO

Subiram á conclusão do auditor dr. Adalberto Barreto, para designar dia e hora para julgamento o processo a que responde o 1° tenente Paulo Avila da Costa, acusado do crime previsto no art. 182 (lesões corporais culposas).

O Conselho de Justiça que vai julgá-lo, está assim constituido: tenente coronel Alcir de Paula Freitas Coelho, auditor Adalberto Barreto, major Jocelin de Souza Lopes e capitães Eurico Magalhães e Arnoldino Sabino Ribeiro.

ABSOLVIÇÃO DE PRAÇA

Pelo Conselho Permanente de Justiça da 2ª Auditoria Regional, foi absolvido Alcides Americo da Silva, acusado do crime previsto e punido pelo art. 198 do Codigo Penal Militar.

Defendeu-o o advogado Alfredo Sacramento.

CONSELHO PERMANENTE PARA 1948

Para constituir o Conselho Permanente de Justiça da 1ª Auditoria da 1ª Região Militar, que terá de funcionar durante o primeiro trimestre de 1948, foram sorteados, ontem, os seguintes juizes: coronel Eurico Faro, presidente; capitães Rubem Menezes Padilha, Carlos Evaristo Reis M. da Costa e Tindaro Gouvea de Andrade, juizes.

O compromisso está marcado para o dia 2 de janeiro, ás 13 horas.

PARA EFEITO DE DENUNCIA

Foi encaminhado ao promotor da 3ª Auditoria Regional, para efeito de denuncia ou não, o inquerito policial militar a que respondeu Joaquim Moreira da Silva, do Contingente da Escola Militar, por haver ferido, com arma de fogo, o civil José Braz da Silva.

OS OFICIAIS FORAM EXCLUIDOS DA DENUNCIA

O Superior Tribunal Militar, na sua sessão de 19 do corrente, por unanimidade de votos, não conheceu da representação encaminhada pelo auditor substituto da 2ª A. da 3ª R. M. sobre a denuncia apresentada contra o major Nei dos Santos Braga, capitães Newton O'Neily de Souza, Emilio Garrastazu Medici, Hugo Garrastazu e tenente Milton Barbosa, acompanhada da promoção do promotor daquela Auditoria.

Relatou o feito o ministro Vaz de Melo.

Os oficiais acima citados, foram excluidos da referida denuncia, por unanimidade de votos, em processo de "Habeas-Corpus" concedido oportunamente requerido.

De forma que o encaminhamento daquela representação, foi inoportuna, daí aquela Corte não haver tomado conhecimento da mesma.

LOTERIA DE NATAL
CINCO GRANDES PREMIOS NUMA SO' EXTRAÇÃO
1.° 5
2.° 4
3.° 3
4.° 2
5.° 1
MILHÕES DE CRUZEIROS

HOJE
E depois do NATAL: 2 milhões no ultimo dia do ano — 31 de Dezembro

Praia de Icaraí
Vendem-se no "Edificio Osvaldo Cruz" diversos apartamentos com 3 quartos, sala, cozinha, banheiro, quarto e w.c. de empregado.
Entrada 20 % e o restante em prestações Tabela Price.
Tratar á rua da Conceição, 46 Sob.
Tel. 4681
NITEROI

JOGARÃO OS CAMPEÕES VASCO E PALMEIRAS

AMÉRICA X FLAMENGO A ATRAÇÃO DA PRÓXIMA RODADA DE BASKET

AS AUTORIDADES QUE FUNCIONARÃO NA SETIMA ETAPA

A tabela do Campeonato Carioca de Basketball fixa para a proxima segunda-feira a realização da setima e ante-penultima rodada do Returno deste certame.

Farão a peleja mais atraente as representações do America e do Flamengo.

Aguarda-se a realização de um confronto equilibrado, revestido de sensacionalismo. Os outros jogos da etapa não oferecem o mesmo interesse, de vez que, estarão frente a frente equipes de forças diferentes.

Assim é que o Fluminense não encontrará dificuldades para vencer o Imperial, assim como o Minerva não será obstaculo dificil ás pretensões do Riachuelo. Quanto ao prelio Sampaio x Aliados, ha maiores dificuldades em se antecipar o provavel vencedor dado a vantagem dos sampaienses em atuar em seus proprios dominios onde sempre se constituem antagonistas perigosos.

Para o controle destes embates a FMB escalou as seguintes autoridades:

IMPERIAL B. C.
X FLUMINENSE F. C.

Ás 19,50 e 21,30 horas — quadra da Estrada de Portela (Madureira) — Luiz Margano e Edgard Tinoco — juizes; Solano Santos Alves — cronometrista; Pascoal Bruno [illegible] — apontador; Nilo Marques — delegado.

AMERICA F. C.
X C. R. FLAMENGO

Ás 19,50 e 21,30 horas — quadra da rua Campos Sales — Cezar Porto e Ney Sodre — juizes: Eleio de Almeida Santos — cronometrista; Artur Perez — apontador: Helio Quintanilha Nogueira — delegado.

S. C. MINERVA
X RIACHUELO F. C.

Ás 19,50 e 21,30 horas — quadra da rua Itapiru — José [illegible]ina e Orestes Montenegro — juizes: Adilio Perez Filho — cronometrista; Sergio Roza — apontador; Cezar dos Santos — delegado.

SAMPAIO A. C.
X CLUBE DOS ALIADOS

Ás 19,50 e 21,30 horas — quadra da rua Antunes Garcia — Aladino Astuto e Nerval Soler — juizes: Carlos Soares do Souto — cronometrista; Alberico Garcia Amorim — apontador: José Palazzo Filho. — delegado.

VÁRIAS NOTAS DE PUGILISMO

PROVIDENCIAS QUANTO AO ALICIAMENTO DE LUTADORES — OUTRAS NOTAS

A Federação Metropolitana de Pugilismo solicitou providências urgentes junto á Confederação Brasileira de Pugilismo, no sentido de ser evitado o aliciamento de lutadores inscritos pelas filiadas, burlando as leis que regem o assunto.

Segundo apurou a F. M. P. os lutadores Roca, Cernadas e Ming, inscritos pela Empresa do Palácio Metropolitano de Esportes, e Bargach, Norky e Pepin, contratados pelos empresarios do Estadio Carioca, estão se exibindo em outros Estados, com flagrante desrespeito aos contratos devidamente registados.

Espera-se que o sr. Pascoal Segreto Sobrinho, presidente da C. B. P. determine providencias, fazendo cessar o aliciamento dos lutadores por empresarios não registados nas entidades.

ALFREDO TRANJAN E' O ASSISTENTE JURIDICO DA F. M. P.

A F. M. P. convidou o dr. Alfredo Tranjan para ocupar o cargo de assistente juridico. O conhecido causidico, que é fervoroso adepto do pugilismo, comparecendo assiduamente aos espetaculos dês e esporte, muito poderá fazer em prol da entidade presidida pelo capitão Eusebio de Queiroz Filho, pois prontamente acedeu ao convite.

SUSPENSOS OS ESPETACULOS DO ESTADIO CARIOCA

Por motivo de obras gerais a Empresa E. L. Dias suspendeu temporariamente os espetaculos de luta-livre que vinham se realizando no Estadio Carioca, situado na Avenida Passos.

CEDIDO O PALACIO METROPOLITANO DE ESPORTES A' RADIO CLUBE

A F. M. P., no intuito de colaborar com a Radio Clube, cedeu o Palacio Metropolitano de Esportes no dia 30 proximo, e fim de que aquela emissora carioca possa apresentar aos seus numerosos espectadores um grandioso programa carnavalesco.

DOENÇAS NERVOSAS
DR. NEVES MANTA
RUA SEN. DANTAS, 40
De 15 ás 18 horas

CONFIRMADA A DATA DE 7 DE JANEIRO VINDOURO

NÃO HAVERA EXCLUSIVIDADE DE DATAS PARA JOGOS AMISTOSOS

Está confirmada a ida do Vasco da Gama a São Paulo no dia 7 de janeiro vindouro, a fim de ali jogar com o Palmeiras, campeão paulista, iniciando uma "melhor de três" sensacional. Os dois campeões dos maiores centros esportivos do país decidirão, embora em carater não oficial, qual é o melhor conjunto nacional, entre os muitos clubes que participaram dos campeonatos regionais de futebol.

NÃO HAVERA' PRIORIDADE

O clube de Ciro Aranha tambem solicitou prioridade para realizar jogos nas datas de 11 e 18 de janeiro para realização de jogos amistosos interestaduais.

A Federação Metropolitana de Futebol observando os regulamentos em vigor, não poderá conceder exclusividade das datas solicitadas pelo gremio cruzmaltino.

VENDA DE TÍTULOS PARA A CONSTRUÇÃO DO ESTÁDIO

Normas Para a Subscrição Publica — A Nota do Departamento do Tesouro da Prefeitura

Prosseguindo na batalha do estadio, a Secretaria de Finanças da Prefeitura deu ontem mais um passo decisivo, abrindo a subscrição publica para a venda de titulos cujo produto se destinará ao funcionamento da construção daquela praça de esportes.

E' o seguinte o edital ontem distribuido pelo sr. João Lira Filho:

De acordo com a Lei n. 57 de 14 de novembro e o Decreto n.° 9.046, de 28 tambem de novembro, ambos do corrente ano, ficam abertas a partir de 1 de janeiro de 1948 as inscrições dos subscritores de trinta mil (30 000) titulos do valor nominal de cinco mil cruzeiros (Cr$ 5.000,00) cada um, não reembolsaveis e cujo produto se destinará ao financiamento da construção do Estadio do Distrito Federal.

As inscrições serão feitas mediante carta dirigida ao diretor do Departamento do Tesouro, protocolada no Serviço de Expediente da Secretaria Geral de Finanças, que funciona á rua da Alfandega n.° 42 1.° andar, devendo a carta conter em caracteres bem legiveis, as seguintes indicações:

a) — nome por extenso residencia, telefone e profissão do subscritor;

b) — forma de pagamento do titulo, se de uma só vez, adiantadamente ou em cinco dez ou vinte prestações mensais e consecutivas;

c) — se o titulo deve ser nominativo ou ao portador.

A cada subscritor destes titulos fica assegurado o direito a uma cadeira numerada do Estadio a ser construido no Distrito Federal pelo prazo de cinco anos, contado da data em que no referido Estadio se realizar a primeira competição de futebol de que participem entidades subordinadas ao Conselho Nacional de Desportos.

Na distribuição dos titulos será rigorosamente respeitada a ordem de registro das inscrições correspondendo cada titulo ao numero que identificará a respectiva cadeira no Estadio, ficando porém, reservados os primeiros mil titulos á subscrição, mediante venda, dos membros dos Poderes Legislativo Executivo e Judiciario da União e do Distrito Federal.

A chamada para pagamento dos titulos será feita por edital, publicado na Seção II do "Diario Oficial", anunciando o prazo em que o subscritor deverá satisfazer a respectiva obrigação, ficando entendido que a falta de pagamento de três prestações consecutivas determinará o cancelamento automatico da inscrição e perda do capital já realizado pelo subscritor, sem direito a indenização, salvo motivo de força maior apreciado e julgado pelo Conselho Consultivo da Administração dos Estadios Municipais.

Ao fim de dois anos se por qualquer eventualidade o Estadio deixar de ser construido, a Prefeitura do Distrito Federal assegurará aos subscritores dos titulos a devolução do capital realizado acrescido dos juros anuais de cinco por cento (5%).

Distrito Federal, 22 de dezembro de 1947. (a.) — Alberto Woolf Teixeira, diretor do Departamento do Tesouro.

VISTO — João Lira Filho, secretario Geral de Finanças.

Imperou a Disciplina Na Ultima Rodada

APENAS QUATRO JUIZES INDICIADOS

A reunião do Tribunal de Justiça da Federação Metropolitana de Futebol, marcada para sexta-feira, não oferecerá noticiario de sensação para a cronica esportiva.

Apenas quatro arbitros serão julgados e alguns esportistas foram indiciados por motivos de casos atrasados ainda em julgamento.

Nenhum dos profissionais, aspirantes ou juvenis, foi indiciado, tendo a ultima rodada um desenrolar digno de menção, ta a disciplina que imperou nos jogos disputados.

Resta-nos o consolo de ressaltar essa exceção.

A NOTA OFICIAL

A nota oficial dos indiciados é a seguinte:

"Levo ao conhecimento dos interessados que, por solicitação da Secretaria do Tribunal de Justiça Desportiva, faço convocados a comparecer na sede desta Entidade, hoje, ás 15 horas, a fim de prestarem esclarecimentos perante ao sr. dr. auditor, os srs. Guaracy Santiago e Nelson Braga de Medeiros — atletas do Manufatura F. C.; Isidro Lines, Aristideo Figueira, Osvaldo Roxo Braga, Eduardo Lazaro dos Santos e Alvarino de Castro, alunos do Colegio de Arbitros; Antonio Cajazeira D'Afonseca, diretor do Del Castilho F. C.: Alfredo Natal e Jorge Pinto Mamede, empregados do Madureira A. C. e Eurico Cruz, associado do Madureira A. C.

Fracassaram as Antecipações

Não haverá nenhum jogo antecipado para sabado. A' ultima hora América e Botafogo preferiram jogar no domingo e Bangu e Flamengo não entraram em acordo para atuar na "espera do dia marcado pela tabela. Para este jogo o Bangu indicou o campo do Botafogo.

O Brasil Nas Olimpiadas de Londres

O Conselho Nacional de Desportos receberá hoje á tarde a Diretoria do Comite Olimpico Brasileiro. Nessa reunião serão ventilados varios assuntos referentes á participação do Brasil nas Olimpiadas de Londres.

Assembléia Geral no Boqueirão

O presidente do C. R. Boqueirão do Passeio convoca por nosso intermedio os associados "garrafa" para a Assembléia geral ordinaria a realizar-se no domingo 28 do corrente, a fim de elegerem o Conselho Deliberativo para o bienio 1948-1949.

A eleição começará ás 8 horas terminando ás 11 horas, quando será feita a apuração e proclamado os novos conselheiros "garrafas".

Somente poderão votar e serem votados os associados com mais de um ano de efetividade, devendo os mesmos se apresentarem com as respectivas carteiras sociais com o recibo 12.

ANUNCIOS DE GRAÇA

COMPRA-SE...

tres ou seis grozas de charutos Palhaço, "made in Baía" com ou sem sêlo. Paga-se em moeda corrente, á boca do cofre. Propostas para a redação de "Gazeta de Noticias" endereçadas ao senhor Veloso (Antonio) ou ao seu suplente K. Nôu. Pede-se sejam enviados alguns para comprovar a qualidade do artigo.

ARAM BOGHOSSIAN NOVAMENTE EM AÇÃO

TENTARÁ, SABADO, REGISTRAR NOVO RECORDE PARA OS 200 METROS, NADO LIVRE

Aram Boghassian, figura impar da aquatica nacional voltará a exibir-se no proximo sabado, na piscina do Guanabara quando tentará registrar novo recorde para a prova de 200 metros nado livre.

Demonstrando a sua magnifica forma tecnica-fisica quando obteve de maneira significativa [illegible] o recorde de 100 metros na "fita azul" onde está perfeitamente capacitado para consignar novos tempos. Tudo indica que Aram, ora na plenitude de sua forma, atingirá o objetivo visado. Obtido esta finalidade, este "ás", sem duvida, classificar-se-á como um dos melhores nadadores do país.

Em torno desta tentativa, reina, nos nossos meios desportivos, desusado e justo interesse.

PONTOS DE VISTA

PAPAI NOEL

Logo mais á noite, naturalmente, todos colocarão seus sapatos na janela ou na beirada da cama, esperando que Papai Noel coloque alguma coisa.

Grandes e pequenos, acreditando ou não no velho do Natal, haverão de apressar-se em fazer seus pedidos e aguardar, confiantes e pacientes, que eles sejam atendidos.

* * *

Ora, com os clubes, senhores, deve acontecer a mesma coisa. E num encontro fortuito, antes, numa rua da cidade com Papai Noel, ele me disse, em linhas gerais, as principais coisas que trará logo mais.

Creio que posso adiantar o que foi, uma vez que não me foi pedida nenhuma reserva nos segredos. Assim, vai aqui uma lista dos presentes que logo mais receberão os nossos clubes, alguns de nossos paredros e outras pessoas.

* * *

Comecemos pelo Vasco. A primeira coisa que o velho São Nicolau deixará nos sapatos do Almirante será um saco de alpiste. Sim, alpiste do bom, do melhor, para que o Corvo possa se alimentar a festejar um bom Natal.

Ha ainda outros embrulhos. Medalhas, faixas, titulos, etc., e sobretudo uma grande colher. Talvez para ajudar a conquista de outros campeonatos...

* * *

O Botafogo tambem terá seu quinhão. Este ano será uma linda poltrona. Assento e encosto estofado da melhor qualidade, boas molas.

Além disso, numa artistica pasta, bem trabalhada, com o escudo da Estrela Solitaria em alto relevo, um diploma: campeão da cidade. Mas campeão por antiguidade, por persistencia em alcançar o segundo posto...

* * *

O Fluminense terá um embrulho maior. Um boneco crescido, falando perfeitamente inglês. Na gola de sua roupa de corte impecavelmente britanico, ha um escudo. Nesse escudo um titulo: técnico.

Ha um outro embrulho menor mas tenho impressão que Papai Noel quer se divertir. Não é possivel tanta coisa de uma vez só. Trata-se do novo contrato de Ademir com o tricolor, sem a interferencia do velho Menezes. Como se vê, uma coisa impossivel.

* * *

Tambem com o Flamengo o velho São Nicolau quis se divertir. Assim, além de um grande saco cheio de bolas, de um belo album com fotografias de Dela Torre, Volante, Stabile e outros, de dois ou tres tratados de como jogar futebol, ha uma serie de figuras, pequenos bonecos de cera imitando jogadores. Com certa dificuldade vou fazendo o reconhecimento: Luiz, Newton e Gerson; Biguá, Herminio e Jaime; Gringo, Zizinho, Didi, Jair e Esquerdinha.

* * *

Ha ainda embrulhos para os outros clubes. Consegui distinguir um pequeno estadio para o America, um jogo para o Bangu e outros pequenos embrulhos.

Havia no entanto um grande, enorme, para o Bonsucesso. Não resisti á curiosidade e, apesar dele estar cuidadosamente embrulhado, desfiz os barbantes. Imaginem os senhores o que vi: Uma enorme lanterna funcionando com bateria, colocada sobre um carrinho de rodas.

E ante meu espanto Papai Noel explicou:

— "Ela assim pode ser levada mais facilmente..."

PAULO MEDEIROS

APRONTOU O OLARIA

VENCEDORES OS TITULARES POR 10 X 4

O Olaria treinou ontem, verificando-se no exercicio apenas a ausencia de Arantes, que se encontra em Belo Horizonte.

A equipe titular, atuando com grande segurança, saiu vitoriosa pela contagem de 1[illegible] x 4, após um ensaio bastante movimentado e proveitoso.

Os tentos dos vencedores foram marcados por Limoeirinho (5), Maneco (2), Jorginho, Gerson e Alaro e os dos vencidos por Zoé, Italo, Barroso e Roberto.

Os quadros foram estes:

TITULARES — Zezinho; Laercio (Leleco) e Amauri; Valier, Claudio e Carnaval; Alcino, Maneco, Gerson, Limoeirinho e Jorginho.

RESERVAS — Martinho; Herbert e Helvecio; Saquarema, Raimundo e Leme; Barroso, Joel, Roberto, Zoé e Italo.

Refrigeradores
as melhores marcas
PARA PRONTA ENTREGA
MAQUINAS PARA LAVAR ROUPA
— Tipo apartamento —
Cr$ 1.500,00
os melhores preços da cidade
Casa Monsanto
RUA SÃO FRANCISCO XAVIER, 224-A
EM FRENTE AO COLEGIO MILITAR
VARIEDADE - QUALIDADE - ECONOMIA

DR. CUNHA E MELLO
MEDICO OPERADOR E PARTEIRO
DIAGNOSTICO PRECOCE DA GRAVIDEZ
Eletricidade médica. Varizes capilares anti-esteticas (pernas, coxas, seios, nariz, labios, face, etc.)
AVENIDA 13 DE MAIO 23 — EDIFICIO DARKE
18.° - sala 1809 — Tel. 42-5841

LINHOS
CASIMIRAS E TROPICAIS INGLESES E NACIONAIS
OS MAIS VARIADOS PADRÕES
R. dos Andradas, 58-Esquina de Alfandega
J. A. GUIMARÃES & CIA. LTDA.

NEM SEMPRE HAVERÁ UM NEGÓCIO TÃO BOM QUANTO A COMPRA DE UM TERRENO EM
Vilar dos Teles
PRESTAÇÕES A PARTIR DE Cr$ 100,00 COM PEQUENA ENTRADA
Magnifica localização num ondulado de colinas entre Caxias e Vila Meriti.
Ao lado da variante Rio — São Paulo
Estão sendo completadas obras vultosas de urbanização.
COMPANHIA PARQUE DA VARZEA DO CARMO
Av. Almirante Barroso, 90 - 6°. andar — Tel. 22-1225

Chegaram as famosas Bicicletas
Apollo
TIPO ESPORTE
Distribuidores: BATISTA FERNANDES & CIA. LTDA.
AV. PRESIDENTE VARGAS, 2243 — Tels.: 23-3015 e 23-1587

DESPEDIDA DE ZORRO DAS PISTAS CARIOCAS

Ainda os Bons "Handicaps"

PEDRO DANTAS

Prometia ser mais interessante do que na realidade foi o "handicap" em 2.000 metros para alguns frequentadores de primeira turma. Para isso concorreram as deserções de Edmund e Meteor, e os fracassos de D. José, o favorito, e de Typhoon. Este ultimo, que de fato foi ultimo, seguia bem a carreira até o meio da curva, aproximadamente, onde ao piloto começou a faltar a força necessaria para impulsioná-lo, além de lhe manter firme o governo e sustentada a cabeça. O cavalo dominou o jovem bridão, estirou o pescoço e veio no seu preguiçoso galope, fora de corrida, como, nessas condições, não podia deixar de suceder.

Esses que não se empregam senão com muito sacrificio, proprio e de quem os conduza, criam um problema terrivel para os joqueis. O filho de Bambu, notadamente, que além de preguiçoso, e por isso mesmo, luta contra o piloto durante todo o percurso e exige braço a contê-lo, de pescoço recurvado, e boquiaberto, que é como ele obedece e entra a desenvolver ação condigna. Problemas de governo, em suma. Typhoon, para produzir o que sabe, exige apoio, firmeza e energia na direção. Sem coalizão com o piloto, é inutil: não vai mesmo. Otilio Reichel não foi o primeiro a ser desabusado. Provavelmente não será o ultimo. Pensou que vinha muito bem e o cavalo não saiu do seu "á vontade". Em compensação, chegou bem satisfeito consigo, o malandrão, como se tivesse corrido muito.

A defecção desse nacional e o esmorecimento de D. José que se encarregara do "train", deixaram na carreira o velho Dominó e a lameira e classica Fiducia. O cavalo, que até estranhou ir tão leve, habituado que anda aos pesos de 4 arrobas, e além do mais vai muito bem nas distancias intermediarias e na areia molhada, prevaleceu, num final renhido, para cuja decisão colaborou eficazmente o prof. Mesquita, que conduziu o veterano.

Outros "handicaps" do mesmo genero deveriam ser programados, para dar uma oportunidade aos "stayers" e "semi-stayers" conhecidos, e bem como para favorecer a revelação dos que acaso se ignorem. Esse ponto de vista, que aqui tem sido defendido com tão excelentes razões pela autoridade técnica do sr. Miranda Rosa, não deve ser abandonado pela Comissão de Corridas, que, adotando-o em caráter permanente, verá aumentar o numero de candidatos a esses pareos aptos a substituirem, na temporada fraca, os verdadeiros classicos, que, aliás, não são tantos como se poderia supôr.

PROGRAMA DE DOMINGO

COTAÇÕES

1.º PAREO — 1.600 metros — Ás 14 horas — Cr$ 20.000,00 — (Destinado a jóqueis e aprendizes sem mais de 5 vitorias no país, no corrente ano).

		Ks.	Cts
1	1 Serpente Negra	50	50
	2 Telefonema	56	50
	3 Pongahy	52	40
2	4 Don Pedro II	52	30
	5 H.A.S.	58	60
	6 Ancito	54	80
3	7 Cotiara	52	60
	8 Gualanete	56	70
	9 Penedo	52	40
4	10 Folia	56	60
	11 Esquadra	56	40
	" Tuin	56	40

2.º PAREO — 1.500 metros — Ás 14,30 horas — Cr$ 30.000,00.

		Ks.	Cts
1	1 Irene	55	27
	2 Brasiléa	55	60
2	3 Ibirapuéra	55	25
	4 Aripuana	55	60
3	5 Itacava	55	60
	6 Andaluza	55	60
4	7 Jaruuna	55	70
	" Queite	55	35

3.º PAREO — 1.800 metros — Ás 15 horas — Cr$ 22.000,00.

		Ks.	Cts
1	1 Destemor	58	25
	2 Moritz	54	80
	3 Eolo	52	60
2	4 Thelina	56	40
	5 Aldeão	58	50
	6 Esplendor	54	60
3	7 Itaí	54	40
	8 Seafire	52	60
	9 Arabe	56	35
4	10 Guapeba	56	60
	11 Cerro Claro	54	50
	" Arranchador	54	50

4.º PAREO — 1.600 metros — Ás 15,30 horas — Cr$ 25.000,00.

		Ks.	Cts
1	1 Gavião da Gavea	56	35
2	2 Blue Star	56	40
	3 Sambará	54	60
3	4 Cavador	56	60
	5 Xavante	56	40
4	6 Hispano	56	40
	" Huron	56	40
	" Urutu	56	40

5.º PAREO — Premio "José Eduardo de Macedo Soares" (6.ª prova especial de leilão) — 2.000 metros ás 16,05 horas — Cr$ 60.000,00.

		Ks.	Cts
1	1 Guanumbi	55	35
	2 Intruso	55	5
2	3 Iridio	57	35
	4 Estalo	55	60
3	5 Indico	61	25
	6 Aporé	55	50
4	7 Caoré	51	40
	8 Irak	55	60
	" Carinho	55	60

6.º PAREO — 1.500 metros — Ás 16,40 horas — Cr$ 25.000,00 — Betting.

		Ks.	Cts
1	1 Guatapará	56	35
	" D. Paulito	56	35
	2 Orelfo	58	60
2	3 Segredo	52	70
	4 Izarari	52	35
	" Ianaco	50	35
3	5 Apoteose	50	50
	6 Guido	56	60
	7 Guaximba	50	80
	8 Caá-Puann	54	70
4	9 White Face	54	60
	10 Isloti	54	60
	11 Ganges	52	50
	" Enéas	58	50

7.º PAREO — "Classico Firmiano Pinto" — 1.800 metros — Ás 17,15 horas — Cr$ 60.000,00 — Betting.

		Ks.	Cts
1	1 Fiducia	60	30
	2 Risette	58	80
	3 Varsovia	48	80
2	4 Heliada	58	60
	5 Hullera	54	80
	6 Pink Rose	55	80
3	7 Arabesca	61	25
	8 Blue Rose	54	80
	9 Hematite	54	60
4	10 Lombardia	47	60
	11 Divisa Ouro	53	60
	12 Vodka	45	60
	" Apoteose	54	60

8.º PAREO — "Grande Premio Encerramento" — 1.600 metros — Ás 17,50 horas — Cr$ 100.000,00 — Betting.

		Ks.	Cts
1	1 Zorro	61	18
	" Jundiahy	56	18
	" Dominó	65	18
2	2 Erebus	58	22
	3 Dantne	50	80
	4 Heréo	53	80
3	5 Esquivado	56	60
	6 Hainan	55	40
	7 Meteor	52	80
4	8 Marrocos	53	80
	9 Nacarado	51	60
	" Grilla	57	60
	" Caxambú	54	60

ANEMIA - CLOROSE
DEBILIDADE GERAL
CONVALESCENÇA
HEMOGLOBINA
GRANADO

TENTANDO O BI-CAMPEONATO NO GRANDE PREMIO "ENCERRAMENTO", O ZAINO DE "CARA BRANCA" COMPETIRÁ PELA ULTIMA VEZ NA GAVEA — F. IRIGOYEN NO DORSO DO FILHO DE BABER SHAH

Zorro correrá domingo, pela ultima vez na Gavea, depois de uma intensa campanha classica, cheia de vitorias e colocações, sendo de destacar a "performance" cumprida no Grande Premio "Brasil" de 1946, quando escoltou Miron, deixando-se dominar a poucos metros do disco.

Este ano, como é natural, devido à idade, Zorro não apresentou o mesmo padrão de carreira anterior, o que não impediu de voltar a produzir boa atuação no Grande Premio "Brasil".

No "Encerramento", o filho de Faber Shah tentará o bi-campeonato, pois, no ano passado triunfou na prova que fecha a temporada Oficial, com 66 quilos, sobrepondo-se a Musicante e Grandguignol.

Apos o compromisso de domingo, Zorro será embarcado para o Rio Grande do Sul, onde continuará atuando no Hipodromo do Moinho de Ventos ao lado de outros companheiros de cocheira, que, a exemplo do "cara branca", obedecerão ao "entrainement" de Gonçalin ...

Para dirigir Zorro no "Encerramento", já se encontra na Gavea o joquei Francisco Irigoyen, que regressou do Chile, mas convalesceu do acidente ... Tarlabó.

VÁRIAS

VÃO ESTREAR NA GAVEA

Nas proximas reuniões estrearão na Gavea os seguintes animais:

TRONQUERO — Masculino, tordilho, 4 anos, Argentina, por Lapachito e Silver de importação do sr. Atilio Irulegui e propriedade do Stud Macal. Tratador: José Lourenço Filho.

ARIPUANA — Feminino alazão 3 anos, Pernambuco, por Denbigh e Industria, de criação do sr. Frederico J. Corina Ma... e propriedade de d. Corina Maria da Silva. Tratador: Nelson Gomes.

O LIVRO DE OCORRENCIAS

Os profissionais que tomaram parte nas duas ultimas reuniões anotaram no livro instituido pela Comissão de Corridas as seguintes ocorrencias:

CORRIDA DE SABADO

— Salomão Ferreira piloto de Denbiru, declarou que logo após a cabeça da curva dos 800 metros o seu pilotado tropeçou razão pela qual atrasou-se bastante. Adiantou ainda o declarante que seu pilotado não foi prejudicado em parte alguma do percurso por qualquer competidor.

— Luiz Coelho, piloto de Lula, declarou que logo após a partida a égua Fleugma veio de golpe para dentro, levando nesse movimento o seu pilotado contra o cavalo Oreito.

— Olivio Macedo piloto de Oreifo, confirmou a parte acima.

— Otilio Reichel, piloto de Ureno, declarou que nos ultimos 100 metros teve que tornear o seu dirigido, devido vir a égua Farra, que corria á sua frente, se atirando para dentro tendo por fim lhe cortado a luz.

CORRIDA DE DOMINGO

— Luiz Rigoni, piloto de Cotiara, comunicou que na altura dos 360 metros quando vinha dominando a corrida, a sua pilotada atirou-se bruscamente para dentro tendo então levantado e trazido novamente para fora. Adiantou o declarante que apesar desses desvios de linha, Cotiara não prejudicou nenhum competidor.

— Reduzino de Freitas, piloto de Huron, declarou que em toda a reta final a égua Halina veio trazendo o seu dirigido para fora.

— Adão Ribas, piloto de Halina, confirmou a parte acima, adiantando que procurou sempre defender o seu colega Reduzino de Freitas.

— Emigdio Castillo, piloto de Cambridge, declarou que na reta final a égua Halina desgarrou o seu cavalo no momento em que o cavalo Huron atropelava mais por fora ticando o declarante num "funil", sendo obrigado a sofrear o seu dirigido.

OS TRABALHOS DE ONTEM

Exercitaram-se na manhã de ontem, na pista de areia, do Hipodromo Brasileiro os seguintes animais:

ESQUIVADO (E. Castillo) 1.600 metros em 101" 2/5 com 89" 3/5 para os 1.400 metros e 76" 3/5 para os ultimos 1.200 metros.

DESTEMOR (O. Thomaz) .. 1.600 metros em 107" 3/5 (suave).

BIEN PAGA (E. Cardoso) .. 1.000 metros em 64" 4/5 de uma partida de 1.200 metros.

HELIADA (W. LIMA) 2.040 metros em 135" 2/5, fazendo a milha final em 105" (suave).

PORTUGAL (O. Serra) e SANDAIA (L. Coelho) em parelha, 1.200 metros em 78" 2/5, chegando juntos.

TRONQUERO (J. Graça) e NHO TIBURCIO (W. Cunha), em parelha, 1.400 metros em 94", ganhando este ultimo.

NATAL DOS PROFISSIONAIS DO TURF

Hoje, ás 9 horas, será feita sob a direção da Mme. João Borges Filho, a distribuição de brinquedos, fazendas e guloseimas aos filhos dos profissionais do turf e donativos aos cavalariços.

Esta distribuição se realizará no tattersall.

JARDIM DE INFANCIA DO JOCKEY CLUB BRASILEIRO

Realizou-se no dia 17 ás 16 horas, o encerramento das aulas do corrente ano no Jardim de Infancia, mantido pelo Jockey Club Brasileiro para os filhos dos profissionais do turf.

Presentes o dr. João Borges Filho, diretores, pessoas gradas e numerosas familias, teve inicio a solenidade com a distribuição de medalhas aos alunos que mais se distinguiram, passando-se á segunda parte que foi preenchida pela oração do Diretor e do diretor do Hipodromo, dr. Nilo de Vasconcelos.

A terceira parte consistiu em pequenas representações levadas a efeito no pequeno palco levantado no pateo da pista.

Todos os numeros agradaram imensamente, mostrando-se os alunos consideravelmente desenvolvidos. Em seguida foram franqueados os salões onde estavam os trabalhos de pintura feitos pelos alunos.

Por fim, ocupou o microfone a jornalista Inah de Morais que se congratulou com a Diretoria Mauricea Silva pela técnica adotada na escola e o sensivel aproveitamento das crianças.

COMPRAM-SE
Roupas Usadas
Máquinas de escrever e de costura, ventiladores, enceradeiras, radios e tudo que represente valor. Atende-se a domicilio. Sr. Moisés, telefone 43-7180.

Ministerio da Marinha

LOTAÇÃO DA BASE CASTRO E SILVA

O ministro Silvio de Noronha aprovou a nova lotação para a Base Almirante Castro e Silva.

ASSOCIAÇÃO DOS SUB-OFICIAIS DA ARMADA

Realizar-se-á no próximo dia 27, na sua sede social, a festa comemorativa da passagem do 40º aniversario de fundação desta benemerita instituição.

Haverá uma sessão magna, ás 21,30 horas, na qual serão empossados os novos membros dos conselhos deliberativo e fiscal.

Será orador oficial o sub-oficial Sergio Soares de Melo.

Em seguida, haverá um baile.

O ingresso dos associados será feito mediante a apresentação da carteira social.

PAGAMENTOS

Em virtude de alteração no regime de expediente, os pagamentos na Pagadoria da Marinha, serão efetuados de 9 ás 11 horas de hoje.

COMPOSIÇÃO ANTI-CORROSIVA

O diretor geral de Engenharia Naval aprovou a especificação E. A. 709 da Composição Anti-Corrosiva para uso do Armamento, organizado pela 3ª Divisão desta Diretoria, cujo teor se encontra publicado no Boletim n. 51 dêste Ministério.

CANDITOS AO Q. O. A.

Foi designada a seguinte comissão examinadora de candidatos a oficiais auxiliares: presidente — capitão de mar e guerra Silvino José Pitanga de Almeida, membros — capitão de corveta Coriolano de Oliveira, capitães tenentes Osvaldo de Macedo Cortes, Orlando Carvalho de Almeida, Ivo Acioli Corseuil e o 1º tenente Frank Menzes Harth.

MUNIÇÕES DE BOCA

Encontra-se publicada no ultimo Boletim dêste Ministério a lista de preços para o 1º quadrimestre de 1948, de munições de boca.

A Proxima Sabatina

COTAÇÕES

1.º Pareo — 1.400 metros, á 14,00 horas — Cr$ 30.000,00.

		Ks.	Cts
1	1 Gavota	55	16
	2 Vila Rica	55	80
2	3 Liberia	55	60
	4 Livete	55	60
3	5 Imponente	55	30
	6 Dona China	55	50
4	7 Princezinha	55	80
	8 Sans Souci	55	60

2.º Pareo — 1.500 metros, ás 14,30 horas (destinado a aprendizes de 3.ª categoria) — Cr$ 15.000,00.

		Ks.	Cts
1	1 Bandoleira	54	17
	2 Informada	52	60
2	3 Plazote	52	60
	4 Hipona	50	50
3	5 Dianteira	50	60
	6 Simpatico	58	60
4	7 Farrusca	56	40
	8 Mangah	56	50
	9 El Rey	53	70

3.º Pareo — 1.500 metros, ás 15,00 horas — Cr$ 30.000,00.

		Ks.	Cts
1—1	Cauteloso	55	35
2—2	Dinhy	55	30
3—3	Leste	55	25
4	4 Never Looses	55	31
	5 King Cole	55	60

4.º Pareo — 1.500 metros, ás 15,30 horas — Cr$ 20.000,00.

		Ks.	Cts
1	1 Teddy	47	16
	2 Tronquero	54	35
2	3 Sagramor	51	40
	4 Con Botas	56	60
3	5 Dama de Ouros	56	60
	6 Distraida	56	60
4	7 Otequi	49	40
	" Comica	56	40

5.º Pareo — 1.800 metros, ás 16,05 horas — Cr$ 25.000,00.

		Ks.	Cts
1	1 Pucho	54	35
	2 Tango	52	80
2	3 Diamant	52	35
	4 Sagres	52	80
3	5 Expoente	58	60
	6 Casablanca	54	60
4	7 Frisson	56	22
	8 Abiahy	56	80
	" Candidato	54	80

6.º Pareo — 1.000 metros, ás 16,40 horas (pista de grama) — Betting — Cr$ 22.000,00.

		Ks.	Cts
1	1 Arabiana	54	35
	2 Parahyba	54	40
	3 Camacho	56	50
2	4 Hele	54	65
	5 Juvia	54	60
	" Taóca	54	60
3	6 Maracatu	54	4
	7 Haridan	54	60
	8 Hannoal	56	60
4	9 Paraguaia	54	30
	10 Chaim	56	50
	11 Zamor	56	80

7.º Pareo — 1.200 metros, ás 17,15 horas — Cr$ 25.000,00 — Betting.

		Ks.	Cts
1	1 Marmiteira	54	4[illegible]
	" Lux	56	40
	2 Duliné	56	60
2	3 Staraya	54	27
	4 Jiga	54	40
	5 Gaita	54	60
3	6 Aloá	56	50
	7 Faladora	54	60
	8 Daphne	54	40
	9 Hallabarda	54	50
4	10 Hong Kong	56	40
	11 Cambucy	56	40
	12 Halina	54	35
	" Iheta	54	35

8.º Pareo — 1.400 metros, ás 17,50 horas — Cr$ 25.000,00 — Betting.

		Ks.	Cts
1	1 Shanghai Kid	50	40
	2 Chips	50	60
	3 Rataplan	50	60
2	4 Maestro	50	50
	5 Platero	52	40
	6 Diagonal	53	50
3	7 Carnavalesca	56	35
	8 Dante	55	60
	9 Marrocos	5[illegible]	35
	10 Ajo Macho	50	60
4	11 Hyperbole	50	50
	12 Dona Chiquita	50	35
	" Bien Paga	50	25
	" Miami	58	25

HEMORROIDAS
tratamento sem dor e sem operação por processos modernos
DR. OLIVEIRA
R. VISCONDE RIO BRANCO n. 47-1.º — Tel. 42-5509
Hora popular: das 18 ás 19

Imbú e o Encerramento

F. A. DE MIRANDA ROSA

Imbú conseguiu uma vitoria em que o fator joquei foi preponderante. Não se deve, contudo, esquecer que aquela obstinação no final mostrada pelo representante da turma de 1947 pode ser atribuida, em grande parte, a sua filiação, pois se trata de um filho do resistente e classico Six Avril, o primeiro aliás desse reprodutor a se alçar á categoria de ganhador de provas classicas. O segundo colocado, Caxambú, descende de Duplicate, outro "stayer" provado e pai de cavalos resistentes, como o prova sua descendencia em nosso país. No mais, o feito de Imbú careceu de significação verdadeiramente classica, pois seus adversarios eventuais foram mediocres.

* * *

O Jockey Club Brasileiro vai encerrar o ano com um programa de boa qualidade, em que nada menos de tres provas bem dotadas serão corridas. O especial de potros e o Classico Firmiano Pinto terão ambos sessenta mil cruzeiros de premio ao ganhador e o G. P. Encerramento, na milha, a dotação de cem mil. Terminará assim com brilhantismo a temporada de 1947 que foi, sem duvida, repleta de grandes acontecimentos esportivos.

* * *

No campo do Classico Firmiano Pinto, cheio de eguas e potrancas, destacam-se desde logo Heliada, Fiducia e Arabesca em primeiro plano, com Hematite e as potrancas logo a seguir. Cremos que entre as tres primeiras decidir-se-á a contenda. São eguas experimentadas em embates dessa categoria, a primeira nos prelios dificeis de sua turma, as duas outras com feitos classicos de alguma significação. Não cremos que as vantagens de peso concedidas ás outras venha a influir poderosamente no resultado. Afinal, classe é classe, salvo imprevistos, deve prevalecer.

* * *

Por outro lado, o "handicap" organizado para o G. P. Encerramento, a nova competição do calendario carioca, em 1.600 metros, trouxe aparentemente pretensões para muitos animais de segundo e até terceiro plano. Assim é que, ao lado dos categorizados Zorro, Erebus e Hainan, acham-se os utilissimos e até classicos Jundiahy, Dominó, Heréo, Esquivado e Grilla e os menos considerados Marrocos, Caxambú, Nacarado, Dante e Meteor. A carreira está aparentemente equilibrada, embora optemos ainda uma vez pela qualidade. Zorro e Erebus deverão dominar a competição, embora não se deva esquecer que Hainan, Grilla, Jundiahy e Dominó são especialistas na milha, em cujo percurso este ultimo detem, no momento, a supremacia em Cidade Jardim, onde triunfou, este ano, no G. P. Presidente do Jockey Club, a peso de tabela.

ESPORTES

O FUTEBOL SUL AMERICANO VISTO PELOS FRANCESES

DE ARAKEN A LEONIDAS — ONDE SE LEMBRA O PAULISTANO

PARIS, 23 (De Alain Guere, da France-Presse) — Entre os mentores do futebol francês indaga-se com insistencia da possibilidade, no momento, de um encontro entre equipes da França e da Argentina. Sob o ponto de vista financeiro, tudo indica que essa possibilidade é mais que viavel, porque o sucesso de bilheteria, em tal caso, seria extraordinario, de vez que a fama dos "players" portenhos, aqui na França, como verdadeiros mestres do futebol, assume proporções de lenda.

Mas não é apenas o argentino que desfruta dessa fama, pois o prestigio do futebol sul-americano, em toda a Europa é algo de fora do comum e todos conhecem o valor do "association" da America Latina, seja através de suas exibições primorosas no continente, seja por ouvir dizer maravilhas de seus craques, muitos dos quais se radicaram na França, Italia e Espanha.

Há muitos anos, um quadro brasileiro — o Paulistano — excursionou pela Europa e visitou a França, Suiça e Portugal. Foi um sucesso de que ainda se recorda com saudade. Dos principais elementos do Paulistano, a cronica esportiva francesa guarda os nomes de Bartô, o grande zagueiro; de Friedenreich, o maior de todos, o artista da pelota, o "maitre", como foi apelidade; Araken, cognominado "le dangeur" e outros.

Agora, um grupo de clubes de profissionais franceses está disposto a financiar, em combinação com a Federação Francesa de Futebol, a vinda, a Paris, de um quadro argentino, provavelmente o River Plate, campeão deste ano. Esse projeto está sendo estudado e tudo faz crer que Paris assistirá, dentro em breve, á sua exibição, possivelmente nos primeiros meses de 1948.

Entretanto, o conhecido desportista italiano, Emilio de Martino, diretor da "Gazetta Degli Esportes", o grande quotidiano esportivo da peninsula, não é partidario de encontros entre quadros europeus e sul-americanos no presente momento.

"Não sou partidario de qualquer encontro entre equipes européias e sul-americanas, antes da disputa da Copa do Mundo, no Rio de Janeiro" — declarou ao correspondente, na Italia, do diario esportivo francês "Equipe".

Justificando seu ponto de vista, acrescentou o cronista italiano: "Penso, com efeito, que encontros entre europeus e sul-americanos serão mais vantajosos para estes que para nós, porque eles são verdadeiros artistas no manejo da pelota e muito personalistas na sua maneira de jogar ou de conceber suas jogadas e nossa técnica moderna de jogo os surpreenderia e os desorientaria. Conservemos, pois, em nosso beneficio, a ignorancia que os sul-americanos têm dos nossos processos de praticar atualmente o "association", para surpreendê-los por ocasião da disputa da Copa do Mundo, no Rio de Janeiro".

Não padece duvida que a presença de um quadro sul-americano em Paris, nesta altura, causaria um sucesso além de qualquer expectativa. Para assistir a um encontro entre franceses e argentinos, brasileiros ou uruguaios, Paris em peso pagará bom preço por uma localidade no Stade Olympique de Colombs, pois ainda nos lembramos das espetaculares exibições que os sul-americanos realizaram na França, há tempos passados. O nome de Leonidas, o "homem borracha", do selecionado brasileiro que disputou o ultimo Campeonato do Mundo, realizado na França, é ainda objeto de referencias seguidas aqui em Paris, entre os velhos frequentadores dos nossos campos de futebol, e toda vez que se alude ao formidavel atacante nacional Ben Barenke — a grande revelação do futebol francês deste ano — acrescenta-se logo: "Ele joga como Leonidas".

Dr. Américo Caparic
Clinica Médico Cirurgica
Consult. R. Visconde do Rio Branco, 31 — Tel 42-2055
Diariamente das 16 ás 19 hs
Res. Rua Paulo de Frontin, 103-2.º — Tel. 32-1878

CONTO

NEM PRETO, NEM GALO

Deabreu

Firmiano fez luxos. Não tinha nenhuma história para contar. Todas as que sabia já as contara á companhia.

Augusto contou coisas da vida de Pemba Dourado, mas nessas coisas não havia nenhuma história de assombração. Coisas que Pemba lhe contara de sua longa vida, coisas acontecidas quarenta, oitenta anos antes, outras de mais de um século, do tempo de sua meninice e de sua primeira mocidade.

A fogueira fôra armada num barracão sobrado do antigo acampamento de Ewers, e armada ali por causa do resfriado de Rosa, que não queria apanhar sereno mas queria tomar parte no churrasco improvisado. Das outras fogueiras ao ar livre vinham gargalhadas, vozes, repiques de violas e violões e, ás vezes, cantos. Ali dentro, a roda do costume: Figueiredo, Maia, Augusto, o padre, Lemos e Firmiano. De mulheres, Rosa, Zu, Eruni e Rosinha.

Tião, depois de haver corrido as fogueiras de fora, voltara ao barracão, sentando-se no lugar que ocupara antes, junto ao patrão grande. O café, preparado e servido pela Rosa, tivera vários fregueses, mas o quentão, feito por Firmiano, estava sendo repetido por todos, menos pelo padre Carvoliva que detestava toda a especie de alcool que não viesse em forma de vinho português.

Rosa resmungara para o sobrinho:

— Vamos acabar com os luxos, negro a-tôa. Tem uma historia sim. Tião contou, mas não sabe contar direito. Da primeira viagem que você fez com ele lá para os lados de Beraba.

O tropeiro respondera rindo:

— Fazendo luxo não, tia Rosa. E' um caso meio sem jeito de história. E não tem pé nem cabeça.

Mas começou a contar.

— Que dia foi mesmo que saimos de Araxá, Tião?

— Na quinta.

Estava a caminho de Uberaba para escolher umas vacas de raça encomendadas por Figueiredo. As vacas viriam embarcadas pela Oeste até a Lagôa da Prata. Levara apenas três homens, entre eles, Tião, estreante da primeira viagem grande. Se houvesse jeito de arranjar um bom lote de gado para engordar, em Uberaba, Araguari ou Uberlandia, voltaria por terra. Se a boiada não fosse muito grande, ele e os três bastariam para trazê-la. Se fosse grande, o que não acontecera, contrataria mais uns homens.

Augusto intervira:

— Esta parte todos nós sabemos. Deixe de ciscar e vamos á história.

Não estava ciscando. Aquela parte não era sabida pela dona Rosinha, e a história era para ela. E, depois, uma história tinha que começar do começo.

E entrou no assunto.

Haviam saido quinta-feira de Araxá pensando pousar em Campão Grosso, mas resolveram deixar a fazenda de lado, á direita, adiantando mais um pouco. Acampariam num cerrado, quatro leguas além, já nas terras da fazenda Lagoinha, em Dores de Santa Juliana. Por precaução mandara carregar um pouco de lenha nos burros de carga, que estavam com muito pouca carga. Se não atingisse o cerrado com o dia, acampariam em pleno chapadão do Mata-Cavalo, o maior chapadão do Triangulo, maior mesmo que os maiores que ele vira em suas viagens á Goiaz.

Na hora do sol entrar estavam num cerradinho. Desarreiada a tropa, colocados os piaios, jantaram bem e dormiram cedo.

Tomou outro quentão, fez um cigarro em silêncio, acendeu-o.

Augusto disse no ouvido de Rosinha:

— E' a técnica dos contadores de história: cigarro, silêncio.

Firmiano recomeçara:

— Um nadinha depois das quatro horas estava tudo acordado, e o café dando água na boca. Não tinhamos cozinhado o feijão porque iriamos pegar a primeira boia de manhazinha em Dores e a segunda no pouso do seu Mariante.

Estava esperando que todos bebessem café para dar a ordem de arriar a tropa. Nhô Zulmiro contava uma história da barganha.

Foi quando o galo cantou.

Nhô Zulmiro quebrou a palavra no meio. Todos nós olhamos para o pretume da noite. Depois olhamos um para o outro. A fogueirinha estava forte, dava bastante luz e o frio não chegava a duas braças dela. De nós quatro só o Tião, que não conhecia a palmo, como nós, toda aquela zona, não ligou ao canto do galo e continuou a tomar café.

Nhô Zulmiro falou primeiro:

— Numa roda de leguas daqui não mora ninguém.

Eu disse:

— Este canto de galo não é boa coisa.

E fizemos todos o per-sinal, todos menos o Tião que continuava a virar coité de café, um atrás do outro. Continuamos a olhar para o pretume da noite e uns para os outros.

Tião falou:

— Tamanhos homens com medo de uma cantiguinha de galo. Se eu soubesse onde ele está, fé de Tião, que num agorinha ele estava assando aqui no espeto.

Foi quando aconteceu a coisa.

Uma voz de preto velho, voz que parecia vir da fogueira, de atrás de nós, de cima, de todos os lados, mas uma voz de preto velho, falou:

— Eh! Eh! deixe o galo quieto, moleque.

Todos os revolveres, menos o de Tião, brotaram como por mágica das nossas mãos, com os gatilhos armados, caçando qualquer coisa no negrume da noite.

E a voz do preto velho reapareceu:

— Eh! Eh! nhô Zulmiro, não aponta para mim não, tenho nada com o galo não.

Nhô Zulmiro deixou cair o revolver e gritou:

— Valha-me Nossa Senhora!

— Não é preciso chamar ninguém não, — resmungou a voz do preto velho invisivel. Pode guardar o pingafogo na cinta. Quero tomar um gole desse café que estou sentindo um frio de Tinhoso.

Não podia caber mais medo dentro de nós.

E coube.

Um preto velho nasceu do negrume da noite e sentou na canastra ao lado do Tião.

— Eh! Eh! com licença.

Encheu um coité de café e virou.

Nhô Zulmiro se benzia e falava:

— Eu vi este preto morrer. E' um congo da fazenda do coronel Zé Adolfo, lá em Ibiá.

O preto mostrou as gengivas num riso:

— Tem medo não, nhô Zulmiro, todo preto velho é parecido. Café está bão. Vou buscar o galo.

Levantou-se e sumiu resmungando na parede de negrume que cercava a roda vermelha da fogueira.

Um tempinho depois o galo cantou de novo. O dia começou a clarear.

Clareou depressa, depressa como clareia no chapadão quando amanhece.

E no chapadão, a perder de vista por todos os lados, com mais de duas leguas de vista por todos os lados, nem preto, nem galo.

Luta Pela Cassação Até o Dia 31

(Conclusão da 1ª pagina)

vendo no maximo as demoras motivadas pelas questões de ordem e verificações de votação. Para aprovar o projeto ainda até o fim do ano a maioria conta com cinco dias, a partir de 26 de dezembro, não sendo dificil, portanto, que antes de janeiro esteja a proposição aprovada.

DANTON JOBIM
ADVOGADO
Causas civeis e comerciais
AV. ERASMO BRAGA, 255
12.º andar — Sala 1204
(Esplanada)
Tels 42-7577 e 22-0259
Das 15 ás 18 hs.

ÚLTIMOS LIVROS

DO MEU DIÁRIO

Sergio Milliet

Lendo "O Amante", de Wilson de Figueiredo, sinto a mesma emoção que me podem dar certos quadros surrealistas cujos simbolos me escapem entretanto. Então os pormenores fixam a minha atenção embevecida e eu os admiro e aprecio, independentemente de seu significado em relação ao conjunto. Soluções poéticas isoladas assumem uma importancia excepcional, criam mundos novos dentro de mim, mundos que talvez não tenham a menor semelhança com o do artista.

A riqueza verbal desse jovem poeta mineiro é sempre sedutora e revela uma permanente alucinação, hermética para quem chega de longe, porem cheia de magia. Mas eis que em meio ao esoterismo dessa musica de sons surgem amarguras de um clarão metalico:

elimino as toxinas que imaginei durante as viagens...
extraidas de papoulas chinesas e da carne que sonha...
ou decididamente dramáticas:
as pétalas carnivoras de um cancer.

Versos desse nivel em que a retórica poética se renova, são prometedores de uma poesia forte que eu percebo em amadurecimento na obra de Wilson de Figueiredo.

* * *

Na excelente "Revista do Serviço do Patrimonio Histórico e Artistico Nacional" (78), Hannah Levy estuda os modelos de que se valeram Manuel da Costa Ataíde e outros pintores coloniais. Uma edição ilustrada da Biblia, da autoria de Demarne (1728) teria fornecido o material original. As reproduções do texto da sra Hannah Levy não permitem duvidas e nos confirmam o que sempre achamos da nossa pintura colonial: obra de bisonhos artifices e de interesse puramente sentimental ou histórico. E' indiscutivel que em composições figurativas como as que decoram as nossas igrejas, todo o valor pictórico reside na invenção do artista. Se encontra pronta a arquitetura do painel e se restringe a uma cópia ingenua das figuras bem pouco resta que lhe possa ser atribuido.

* * *

Em ensaio a respeito da moderna pintura francesa, Rubem Navarra observa, no n. 108 da "Revista do Arquivo Municipal", que a "pintura pura não pode continuar como tal". E vê nas tendencias atuais ao contrario de uma volta á arte abstrata "um esforço para transcender o tecnicismo da construção pura".

E' verdade que se verifica um desejo de retorno ao tema, numa tentativa de interessar o publico, de dar-lhe com o assunto um acesso á realização propriamente artistica, mas não é menos certo que uma corrente consideravel caminha de maneira resoluta para o abstracionismo, declarando que o anedótico não tem mais razão de ser, de vez que dele se apossaram a fotografia e o cinema. Para os adeptos dessa corrente a pintura tende cada vez mais a reassumir uma função decorativa funcional que perdera na corrida ao realismo e ao naturalismo, observada desde o Renascimento até os post-impressionistas.

A meu ver ambas as tendencias têm possibilidades de vingar e se impor. Se á pintura do tema é possivel apontar as soluções do painel e do vitral, como acredita o sr. Ruber Navarra, á abstrata darão os arquitetos a sua preferencia. O que me parece evidente, em ambos os casos, é que a pintura de cavalete não encontra mais mercado que lhe permita viver e desenvolver-se. E, como pintura de cavalete, menos ainda a abstrata que a figurativa. Entretanto a tela servirá sempre para as pesquisas e os esboços dos grandes painéis. E talvez nela se fixem as melhores realizações.

Há outro ponto a considerar na profetização do futuro da pintura: a feição politica que tomar a sociedade. O exemplo da Russia é caracteristico da influência preponderante do regime sobre a produção artistica. Tão rica no periodo agitado da revolta contra a sociedade burguesa, vêmo-la empobrecer até a miséria fotográfica na fase da consolidação da ditadura. A arte dirigida pode alcançar, na melhor das hipoteses uma realização monumental imponente (Assiria, p. ex.) nunca, porem, chegará á penetração e á agudeza expressiva da arte individualista e livre. Mesmo nos casos da arte religiosa imposta canonicamente (Egito) o que se salva, do ponto de vista da sensibilidade é o que dela se afasta pela desobediencia e a heresia.

O estudo muito inteligente de Rubem Navarra deve ser lido, pois serve de tema ás mais curiosas e proficuas digressões.

* * *

Relendo algumas páginas de meu Montaigne encontro reflexões tão atuais que não posso desprender-me da leitura. Neste momento de antagonismo entre os que querem que se trate do corpo exclusivamente e os que propugnam o cultivo do espirito, sem concessões, vejo o velho mestre advertir que não se trata de separar uma coisa da outra, mas sim de atentar para o homem, pois o homem constitui na realidade o objetivo da educação. Entretanto, com a sua eterna prudencia na expressão dos juizos, Montaigne confessa ser bem dificil dizer em que consiste esse homem ideal a ser formado: "Por certo eis um objeto maravilhosamente (no sentido de espantosamente) vão (no sentido de enganador) diverso (no sentido de complexo) e fugidio, o homem. E' dificil julgá-lo de um modo seguro e uniforme". Onde entra o homem entra a duvida. Daí a inconsistencia das ciências que nele apoiam sua lógica, que dos seus dados instaveis induzem generalizações.

A advertencia de Montaigne permanece de pé contra os que escolhem hoje os beneficios materiais do progresso que da ao corpo a possibilidade de um bem estar maior, excessivo talvez, e os que optam pela cultura intelectual com desprezo do progresso. Não cabe escolher; trata-se de não perder de vista o "gestalt" homem.

Ovos podres para doces e pasteis

A caravana de medicos sanitaristas da Prefeitura que vem visitando os bares e restaurantes da cidade a fim de examinar-lhes as condições higienicas, visitou ontem restaurante "Tourist", sito á rua Senador Dantas; o "Praia Bar", sito á Praia do Flamengo e a Padaria "Francesa", sita no Largo do Machado.

Nos três estabelecimentos visitados, verificou a caravana chefiada pelo dr. Samuel Libanio existirem condições higienicas muito precarias encontrando-se inclusive generos deteriorados.

Na Padaria "Francesa", por exemplo, foi encontrado um estoque de ovos pôdres reservados para o fabrico de doces e pasteis.

Malgrado o aspecto exterior das três casas, o dr. Samuel Libania mandou lavrar os autos de infração e as interditou por 24 horas para remoção dos generos deteriorados.

Cuidado Com o Cão!

Do Hospital Veterinario informam que foi verificado ser portador de raiva um cão mestiço, amarelo de porte médio apanhado á rua Barão de Petropolis n. 53, no Rio Comprido, no dia 12 do mês corrente. As vitimas devem procurar o Instituto Pasteur, á rua das Marrecas n. 11, para o necessario tratamento.

Mais dois membros da Comissão de Estadio

O prefeito designou os srs. Antonio Severo e João dos Reis Ferreira Machado para integrarem o Conselho Consultivo da Comissão incumbida de orientar os trabalhos de construção do Estadio Municipal.

Conclusão dos cursos de Comando e Estado Maior na Eeronautica

Foram entregues ontem os diplomas aos primeiros oficial da FAB, que concluiram os cursos de Comando e Estado Maior da Aeronautica. A solenidade que se realizou na sede provisoria da Escola, contou com a presença do general Eurico Gaspar Dutra, dos ministros Armando Trompowsky, Canrobert Pereira da Costa e Silvio de Noronha, alem de patentes outras das nossas forças armadas.

Discursou, aludindo ao ato, o brigadeiro Neto Reis, comandante da Escola, que disse, entre outras coisas, que aquele estabelecimento de estudos superiores, será completado com a Escola Tática de Gumbica e o Centro Técnico, em S. José dos Campos. Disse ainda que com as duas escolas e o futuro cnetro, a FAB será remodelada em novas bases. Referiu-se tambem ao interesse do titular da Aeronautica, que com verbas exiguas e meios inadequados, em pessoal, material e instalações, amparou e incentivou os trabalhos da Escola.

Pagamento de diferenças de vencimentos

Hoje, das 11 ás 16 horas, o Departamento do Pessoal da Secretaria de Administração da Prefeitura efetuará o pagamento das diferenças de vencimentos aos funcionarios cujos decretos de abertura de credito foi publicado no "Diario Oficial", Seção II, de ontem. A relação de beneficiarios corresponde a funcionarios cujos nomes estão compreendidos entre as iniciais A e I.

Vitimados por Automoveis

No Hospital de Pronto Socorro faleceram ontem, em consequencia de atropelamentos, a menina Marly, de 6 anos de idade, filha de Crispim de Oliveira, residente á rua Vitorio n. 94, que foi colhida por um auto na Avenida Suburbana, em frente ao numero 1847, e um homem branco, com 75 anos presumiveis, atropelado na rua Haddock Lobo esquina de Aristides Lobo.

Mal Inpressionado o Prefeito com o 4º Distrito Sanitario

O prefeito fez publicar no "Diaro Oficial", Seção II, suas impressões sobre visitas feitas á sede do 4.º Distrito Sanitario e á do 2.º Grupo de Alimentação do Departamento de Higiene. Quanto ao 4.º Distrito Sanitario, registrou o general Mendes de Morais a má impressão que lhe causaram os fatos de não haver encontrado nem o chefe do Distrito nem qualquer funcionario responsavel e, mais ainda, a existencia de varios atestados de vacinação antivariolica assinados pelo medico responsavel mas ainda não preenchidos com os nomes de pessoas vacinadas.

Registra a publicação a excelente impressão colhida na visita feita ao 2. Grupo de Alimentação.

Dr. Gilvan Torres
Impotencia — Doenças do sexo e urinarias — Pré-nupcial — Assembléia 98, sala 72 — Telefone: 42 1071 — 9 ás 11 e 15 ás 19 horas.

A Equitativa é a única que proporciona sorteios trimestrais em dinheiro aos seus segurados

Diario Carioca

A Equitativa dos Estados Unidos do Brasil opera em tôdas as modalidades de seguros de vida há cinquenta anos

ANO XX — RIO DE JANEIRO, QUARTA-FEIRA, 24 DE DEZEMBRO DE 1947 — N.° 5.981

CONFUSÃO EM TÔRNO DO FUNCIONAMENTO DO COMERCIO POR CAUSA DOS ESCLARECIMENTOS

Nota do M. do Trabalho Contra Notas Anteriores da Prefeitura

Até Horario Para Empregadores Já Surgiu — Como Pode e Quem Não Pode — Afinal de Contas, Tudo Como Dantes

O diretor da Divisão de Fiscalização do Ministério do Trabalho, autorizado pelo diretor do Departamento Nacional do Trabalho, distribuiu ontem o seguinte comunicado oficial:

"Aviso ao comercio em geral que o trabalho permitido pela Prefeitura não se estende ás exigencias legais da jornada de oito horas de trabalho.

"Os empregadores desde que estejam de acordo com os empregados e com estes seja firmado "acordo prorrogação", poderão ultrapassar aquela jornada até o maximo de duas horas. A este respeito a repartição competente já determinou uma rigorosa fiscalização, a fim de verificar aquele excesso legal, inclusive o pagamento das horas de trabalho"

MENORES, NÃO; MULHERES, COM EXAME

"Outrossim, os menores, isto é, entre 14 e 18 anos, não poderão sofrer tal prorrogação e as mulheres, para tanto, deverão submeter-se a previo exame medico, o que é feito no 3.° andar do Ministério do Trabalho".

COMO PODE

Concluindo, diz a nota:

"Os empregadores que desejarem trabalhar dentro do horario permitido, em carater excepcional, pela Prefeitura do Distrito Federal, deverão adotar turnos de empregados, a fim de não ultrapassar a jornada de 10 horas de trabalho permitida mediante acordo com os empregados"

AUMENTOU A CONFUSÃO

Essa nota de esclarecimento aumentou ainda mais a confusão que já se fazia sentir em torno das condições para prorrogação. A Prefeitura havia autorizado a prorrogação do horario por 3 horas, ressaltando, previdentemente, que se devia guardar respeito ás leis trabalhista. Ora, as leis trabalhistas admitem que o horario de trabalho possa ser prorrogado desde que: os empregados não se vejam obrigados a trabalhar mais de 10 horas e que as duas horas extraordinarias sejam objeto de acordo estabelecido previamente, comunicado ao Ministério do Trabalho e escriturado em livro proprio. Não só isto: as mulheres, para trabalhar mais de 8 horas devem ser antes submetidas a exame médico. E ainda: não pode ser prorrogado o horario de menores de 18 anos, nem com acordo.

Tudo isto, porém, está enquadrado naquela ressalva feita em portaria do prefeito sobre os direitos assegurados pela legislação dos trabalhadores.

AS TRES HORAS

Pega mais forte o carro da portaria no referente á permissão para prorrogar o expediente por três horas. Nesse particular porém, a nota oficial do Ministério do Trabalho apresenta um remedio, qual o de se estabelecerem turnos de trabalho. Assim, os empregados que devem trabalhar na 3.ª hora de prorrogação teriam apenas de entrar uma hora mais tarde no serviço e assinar o acordo de prorrogação.

UM EXCESSO

Onde a nota do Ministério diz "os empregadores que desejarem trabalhar dentro do horario permitido, em carater excepcional, etc.", parece haver um defeito de relação pois o empregador não está sujeito a horario de trabalho. Desde que a Prefeitura autoriza o funcionamento da casa, o empregador pode negociar. O que não pode é obrigar os seus empregados a trabalhar, ou com eles estabelecer acordos que a legislação trabalhista condena.

MODELO 1947

Seria o caso de a Prefeitura e o Ministério assinarem mais uma nota, em conjunto, para evitar que os negociantes deixem de entender, ou incorram em infração pelo excesso de esclarecimentos. Essa complicação de notas é, por sinal, uma confusão modelo 1947, pois todos os anos se fazem prorrogações de horarios e os comerciantes já conhecem a retina e agem tranquilamente. O pecado original de que resultou este Natal burocraticamente complicado foi justamente o afã de esclarecer sobre materia de rotina.

Um Restaurante no Palacio da Viação

Os funcionarios do Ministério da Viação entregaram ontem, ao sr. Clovis Pestana, seu titular, um memorial solicitando a s. excia. a criação de um restaurante, para exemplo de outros Ministérios que atendem aos servidores daquela Secretaria de Estado.

S. excia. ouviu com simpatia a comissão e a sua pretensão.

O GUARDA DA CENTRAL MATOU O FERROVIÁRIO COM CINCO TIROS

Crime Revoltante na Estação de Bangu — O Criminoso Evadiu-se — Queria, Apenas, Não Per der a Hora da Entrada

Quando grande era o movimento de pessoas na gare de Bangu, para tomar o eletrico de 5.30 horas, um guarda da organização interna da Estrada de Ferro Central do Brasil, após rapida troca de palavras, desfechou cinco tiros em um homem, evadindo-se em seguida.

Gravemente ferido, a vitima veio a morrer logo depois.

PARA NÃO PERDER A HORA

O funcionario da Central do Brasil, Benedito José Vieira, brasileiro, pardo, de 36 anos de idade, morador á Travessa C n. 10, que serve na seção de Deodoro, tendo chegado quando o trem das 5.30 horas, o unico que o levaria á hora ao trabalho, já se encontrava na "gare" e como não houvesse mais tempo de subir a ponte para passar no outro lado, valendo-se de sua qualidade de funcionario entrou pela parte de baixo. Nessa ocasião surgiu o guarda n. 11 da Guarda Interna da Central Claudomiro dos Santos, brasileiro, pardo, de 36 anos, morador á rua Jacinto Alcides n. 1 075, que lhe embargou o passo, embora não estivesse de serviço.

CRIME BRUTAL

O ferroviario então mostrando-lhe os seus documentos e dizendo-lhe o motivo que o levasse a proceder daquela maneira que era a necessidade de chegar o mais cedo possivel ao serviço em beneficio da propria Estrada tentou afastar-se. Nessa ocasião, entretanto, com surpresa de todos os que se encontravam nas proximidades, friamente o guarda sacou de sua pistola e, á queima roupa, desfechou cinco tiros no ferroviario que caiu numa poça de sangue.

Atingido por três projetis no ventre, um na coxa esquerda e outros na coxa direita, Benedito veio a falecer logo depois, sendo o criminoso evadido. Ouvidos no local três capsulas deflagradas e o seu quepi.

A PROCURA DO CRIMINOSO

Cientificado do ocorrido, compareceu ao local o comissario Martinho, de serviço na delegacia do 27.° distrito policial que, depois do exame pericial providenciou a remoção do cadaver para o necroterio do Instituto Medico Legal.

Tomadas aquelas providencias o comissario Martinho iniciou diligencias a fim de descobrir o paradeiro do criminoso.

CUSTEOU OS FUNERAIS

A administração da Central do Brasil, ao ter conhecimento do tragico fim do zeloso funcionario, determinou que os funerais do mesmo corressem por conta da nossa principal ferrovia, como homenagem postuma á vitima que soube sempre cumprir o seu dever.

Julgados os Militares e Civis Responsaveis Pelo Conflito no Dancing Avenida

CONDENADO O INVESTIGADOR E INCRIMINADO MARIO VIANA

Em 18 de fevereiro de 1946, durante uma festa carnavalesca realizada no "Dancing Brasil", situado á Av. Rio Branco, 277, verificou-se um ruidoso conflito em que se viram envolvidos oficiais e sargentos da Força Aérea Brasileira, elementos das Policias Civil e Especial e varios civis. Na ocasião receberam borrachadas e sabradas elementos do povo que nada tinham a ver com a briga entre os militares. Foi instaurado inquerito policial militar e o feito, resolvida a competencia da Justiça Militar, foi distribuido á 2.ª Auditoria da Aeronautica.

O promotor Leonam Nobre denunciou Marcelo Girondo Comodo, comerciante, Silvio Ribeiro Costa, investigador, Alduino Pereira do Nascimento, detective da Policia Civil, e Guilherme Zerbini, porteiro do edificio "S. Borja", dados como responsaveis pelo conflito.

Submetidos a julgamento pelo Conselho de Justiça da referida Auditoria, resolveu este, contra o voto do juiz auditor que absolvia todos os acusados, por unanimidade de votos, absolver os réus Marcelo Gironda Comodo, Silvio Ribeiro da Costa e Guilherme Zerbini, do crime previsto no art. 182 do Código Penal Militar e, por maioria de votos, condenar o réu Alduino Ferreira do Nascimento a tres meses de detenção, por haver contribuido para que o tenente da patrulha sofresse lesões corporais. Determinou ainda que seja mandado apurar as responsabilidades dos indiciados, inclusive do sr. Mario Viana, oficial da Policia Especial, pela pratica de delito previsto no Código Penal (art. 22, desacato em razão da função). Justificando o seu voto, diz o juiz Moutinho Ribeiro da Costa: "O fato ocorrido na véspera entre os oficiais que se divertiam no dancing, a coincidencia do tenente Dejair servir no mesmo Regimento dos oficiais referidos; a saida do tenente Sampaio do dancing quando o tenente Dejair entrava no mesmo e se originava o conflito, sem que aquele oficial viesse em auxilio deste; a ordem dada pelo sargento Americo a um cabo e algumas praças para barrarem a saida do dancing, não deixando sair os que ali estavam levando borrachadas e sabradas; o modo como foi chamado o pessoal da patrulha; a atuação da patrulha, penetrando no dancing e, indistintamente, dando borrachadas e sabradas nas pessoas que ali se encontravam; evidenciam em conjunto como deviam estar combinados e preparados ditos elementos para as ocorrencias havidas. Tudo isso está suficientemente esclarecido nos autos dos indiciados, nada disso foi objeto, sequer, de cogitação por parte do dr. promotor, o qual chegou a julgar "a priori" perfeitamente justa a situação do sargento Americo e a aceitar a erronea classificação de fls 165 do encarregado do inquerito policial-militar. Consigno neste voto que tudo fiz para esclarecer que a responsabilidade criminal é pessoal. Os privilegios de classe geram as castas e as castas o odio. Vivemos num regime democratico, feição tipica do nosso povo, regime que tem por base o aforismo de que todos são iguais perante a lei. No presente caso, de principio ao fim, presidiu o espirito de classe, abafando o esclarecimento da verdade e os atos de indisciplina vão mais e mais se repetindo, com repercussão tristissima nos noticiarios dos jornais".

O representante do Ministerio Publico recorreu da decisão do Conselho, dizendo ao final do seu arrazoado "não poder deixar de consignar que aceitamos a parte final da sentença apelada, que mandou apurar em outro inquerito a responsabilidade de todos os apelados e mais a do civil Mario Viana e sargento Americo, os quais, no seu entender, foram os maiores responsaveis pelos lamentaveis acontecimentos".

A Nova Diretoria do Centro do Comércio de Café

Os membros do Conselho Administrativo do Centro do Comercio do Café, em reunião de ontem, elegeu e empossou a sua nova diretoria, e que ficou assim constituida: presidente, Osmal Marques; secretario, Pedro Vacqua; tesoureiro, Antonio Marcelino de Abreu Neto.

Tem Novo Chefe o Gabinete do M. da Viação

Perante o sr. Clovis Pestana ministro da Viação, assumiu ontem as funções de chefe do Gabinete daquela Secretaria de Estado o engenheiro Pantaleão José Pinto de Morais.

Após a assinatura do termo de posse, de receber os cumprimentos de chefes de serviços e amigos, o sr. Pantaleão de Morais, visitou a Sala de Imprensa, onde palestrou com os jornalistas acreditados junto áquele Ministério.

NENHUM SOBREVIVENTE DO "CATALINA" DA FAB

Explosão, a Causa do Sinistro — Tres Expedições de Pesquisas — Pessimo o Local

BELÉM, 23 (Asapress) — Segundo os tripulantes do hidro-avião que encontrou os destroços do Catalina, não há possibilidades de existir nenhum sobrevivente da tremenda catastrofe que atingiu o aparelho da FAB.

EXPLOSÃO

BELÉM, 23 (Asapress) — O aparecimento do Catalina da FAB confirma a versão divulgada pela Asapress sobre o fato e segundo a qual o avião havia caido na região do Aquiqui. Confirmam também o testemunho dos dois seringueiros que ouviram a explosão verificada naquela região, na hora exata em que deixaram de funcionar os aparelhos telegraficos de bordo da aeronave.

SERÃO TRANSPORTADOS PARA BELÉM

BELÉM, 23 (Asapress) — Os destroços do Catalina virão para Belém, segundo determinações do comandante da Base Aérea.

NÃO PODE DESCER

BELÉM, 23 (Asapress) — O hidro-avião de socorro que encontrou os destroços do Catalina não póde descer na região, em virtude das péssimas condições do solo.

TRÊS EXPEDIÇÕES RUMAM PARA O LOCAL

BELÉM, 23 (Asapress) — Duas expedições terrestres e uma fluvial seguiram para o local onde foi localizado o Catalina da FAB desaparecido. Seguiu tambem para a mesma região, um avião-ambulancia conduzindo médico, enfermeiro e material de embalsamamento de cadaveres.

O "Dia do Guarda-Vida"

Está marcada para o próximo dia 27 do corrente a solenidade comemorativa ao "Dia do Guarda-Vida".

O programa dos festejos, inclui: missa votiva, na igreja de N. S. da Paz, Ipanema; inicio das provas esportivas; travessia de Copacabana a nado, pega do pato; socorro a afogados (prova de velocidade e técnica) sem corda; socorro a afogados com corda; nado de mãos amarradas; quebra da moringa.

As provas serão realizadas no Posto da Carreira, junto ao Forte de Copacabana.

INICIADA A ASSINATURA DAS PROMOÇÕES NA PREFEITURA

ESTARÁ CONCLUIDA ATÉ O DIA 31 — O RECORD BATIDO PELO PREFEITO

O prefeito terminou ontem a assinatura dos atos de efetivação de extranumerarios, devendo iniciar hoje a assinatura das promoções de funcionarios do Quadro Permanente.

A assinatura dos atos de efetivação constituiu apreciavel recorde, sendo de mais de 1.500 a média diaria. Até o dia 31 do corrente deverão estar concluidas todas as promoções que ascendem a cerca de 5.000.

... apos a sua assinatura no ultimo decreto de efetivação o prefeito louvou o funcionalismo da Prefeitura em geral e em particular os colaboradores da Secretaria de Administração que empregaram todos os seus esforços para que pudesse efetivar-se a promessa feita pelo chefe do governo municipal em seu discurso do Dia do Funcionario, assegurando aos pessoal da Municipalidade que faria as promoções ainda este ano.

O CRIME — CRIMES POLICIAIS — TIMBAUBA

Os fatos que tiveram lugar á rua Adolfo Bergamini e na plataforma da estação de Bangu são outras tantas provas que se vêm juntar ao acervo, já bem grande, de atos contrarios á lei e á função publica praticados por servidores policiais. Nunca houve tanta falta de respeito, tanto desprimor pela profissão policial, como atualmente e, em consequencia, nunca se teve conhecimento de tantos escandalos e de tantas irregularidades praticados por autoridades policiais e seus agentes. Tem-se a impressão de que um complexo de perversidade e de descontrole se apoderou, por completo, de grande parte daqueles que têm por encargo a manutenção da ordem, o acatamento á lei, a obediencia aos preceitos legais, o respeito aos principios de dignidade que devem ornar todo individuo moralmente constituido.

Sente-se que a constancia de atos de indisciplina e de atentados á moral estão abalando a organização policial, que está, assim, na perspectiva de sossobrar no mar agitado das paixões e dos interesses.

O primeiro caso diz respeito a um conflito que houve entre um detective e um guarda-civil, pelo fato do primeiro se achar, em companhia de amigos, promovendo desordens, o que obrigou a intervenção de um choque do Socorro Urgente, o qual foi recebido agressivamente pelo detective desordeiro. Após trocas de tiros e resistencia á prisão, foi o policial indisciplinado preso e levado á presença do comissario de serviço no 22.° distrito policial, que o autuou. Note-se que todo o incidente resultou da falta de cumprimento do dever por parte do detective que não soube atender á ponderação que lhe fez o guarda de serviço no local ao lhe chamar a atenção para o seu procedimento incompativel com as determinações legais.

Em vez de atender ao aviso justissimo do guarda-civil, o detective exacerbou-se para finalmente gritar, a plenos pulmões, que era da Policia. "Sou da Policia" é a frase que eles empregam insensivelmente todas as vezes que seus atos são merecedores de censura.

O segundo caso refere-se a um guarda destacado na Central do Brasil que, a queima-roupa, num requinte de perversidade, alvejou com seu revolver um pobre homem, que foi atingido por cinco projeteis, sendo dois proximo ao ventre, dois na coxa esquerda e um na região iliaca direita, tendo morte imediata. O crime que o assassinado praticou e pelo qual foi caçado como se fosse uma fera foi o de ter passado sobre o leito da via férrea a fim de alcançar o trem de 5,55, com destino á "gare" de D. Pedro II. Cometido o assassinio, o criminoso, fugindo á perseguição dos populares que assistiram revoltados á cena, a todos ameaçava com a arma que empunhava.

Estes dois fatos de ontem revelam, muito bem, a situação que atravessamos no que diz respeito á atuação policial. O povo não precisa, apenas, se defender de salteadores, ladrões e outros maus elementos que proliferam pela cidade. Ele terá, tambem, necessidade de se proteger contra os proprios elementos que compõem o orgão incumbido de defendê-lo constantemente.

Vamos aguardar o resultado do inquerito que a Chefia de Policia mandou proceder, a fim de apurar estes dois crimes policiais.

VÁRIOS FATOS POLICIAIS

ATROPELADOS

No cruzamento das ruas Hadock Lobo e Aristides Lobo, foi atropelado ontem por um auto de numero ignorado, um homem de cor branca, de 70 anos presumiveis, pobremente trajado. A vitima que sofreu fratura do cranio e ficou em estado de "shock", foi internado, em estado grave, no Hospital do Pronto Socorro.

AGRESSÃO E AMEAÇA DE MORTE

Compareceram na manhã de ontem, á delegacia do 1.° distrito policial, Antonio da Paz, brasileiro, branco, solteiro de 19 anos de idade comerciante e sua genitora Maria dos Anjos da Paz, residentes á rua do Pau, 49, que contaram ao comissario Pompeu Chaves, o seguinte:

— O vigilante municipal n.° 276, Helio Batista, brasileiro branco, casado de 29 anos morador á rua Dias Ferreira, 199 casa 9, estando gostando de outra mulher e pretendendo desquitar-se da esposa procurou Antonio da Paz, onde trabalha e o levou, isto no dia 18 do corrente, a sua residencia, onde de revolver em punho, mandou que o rapaz gritasse que era amante de sua esposa Carmelita Batista, com o fito de dar inicio ao processo de desquite. Vendo que o que pretendia o vigilante era uma infamia, Antonio da Paz, recusou-se a obedecer. Enfurecido então o vigilante o agrediu com o cacetete de borracha produzindo-lhe varias escoriações. Não satisfeito ainda ameaçou de morte ao rapaz e sua genitora, caso persistisse em não querer dizer ser amante de Carmelita.

Foi instaurado inquerito.

ESQUECEU AS JOIAS NO "TAXI"

A senhora Francisca Di Giorgio Picoito, casada, residente á rua da Gloria n.° 674, em São Paulo, comunicou ao delegado do 5.° distrito policial que tendo chegado ao Aeroporto Santos Dumont tomou o "taxi", chapa 4.09.88, que a deixou no Hotel Serrador. Entretanto ao saltar, esqueceu no interior do veiculo, as suas joias avaliadas em Cr$ 800.000,00.

Foram iniciadas as diligencias para a descoberta do paradeiro do mencionado auto.

ELETROCUTADO

O eletricista Durval dos Santos, de 40 anos de idade, casado, residente á rua Enedina 94 quando fazia reparos ontem á tarde, nas instalações eletricas do edificio n.° 19 da rua da Assembleia, foi fulminado por uma corrente eletrica.

Cientificado do ocorrido, compareceu ao local o comissario de serviço na delegacia do 7. distrito policial que, depois do exame pericial, providenciou a remoção do cadaver para o necroterio do Instituto Medico croterio do Instituto Medico Legal.

Foi instaurado inquerito.

ROUBOS E FURTOS

Ao comissario Viçoso, de serviço na delegacia do 2. distrito policial queixou-se o coronel Hugo Alvim, morador á rua Otavio Hudson, 33 que, durante a tarde, os ladrões penetraram em sua residencia e furtaram objetos inclusive um revolver e uma pistola, avaliados em Cr$ 4.000,00.

Procurem a Nova Tabela de Preços

Pelo diretor do Serviço de Transito foi baixada a seguinte portaria: "Os senhores motoristas profissionais ou proprietarios dos autos de aluguel de passageiros (taxi), deverão comparecer, de 11 ás 17 horas, á Seção de Fiscalização deste Serviço, a fim de receberem as tabelas de preço em vigor.

A partir de 1.° de janeiro p. futuro serão punidos na forma regulamentar os motoristas que não tenham afixada a tabela no respectivo veiculo."

Presos Por Majoração de Preços e Misturar Água ao Leite

AUTUADOS NA D.E.P. TRES INFRATORES

Pelas turmas da Delegacia de Economia Popular foram surpreendidos em flagrante, quando majoravam o preço da lavagem de roupa, José Ademar, empregado da Tinturaria Flor, á rua Senador Pompeu n. 205, e Neusa Rodrigues, empregada da Tinturaria Mil Cores, á praça João Pessoa n. 6.

Tambem foi preso em flagrante, no Café e Leiteria Oposição, de que é proprietario, o negociante José de Almeida Correia, por vender leite com agua.

Pelo medico da Prefeitura foram ainda inutiliazdos 40 litros de leite batizado pelo ganancioso negociante.

Conduzidos para a Delegacia da Avenida Mem de Sá, foram os infratores autuados no respectivo cartorio pelo delegado Fernando Schwab.